



せいせい

発行・編集/〒039-4711

青森県下北郡佐井村

大字佐井字糠森20

佐井村役場 総務課

TEL : 0175(38)2111

FAX : 0175(38)2492

4月29日(月) 【アルサス周辺】
平成14年度佐井村消防団定期観閲式



今月の主な内容

分別収集にご協力ください… 2	交母だより…………… 8
市町村合併を考える…………… 4	こちら佐井駐在所…………… 9
歯科だよりほか…………… 5	お知らせコーナー…………… 10
ざいせい講座…………… 6	戸籍の窓口…………… 12
保健師だより…………… 7	

2002
(平成14年)

6

No. 394

分別収集（カン・ビン・ペットボトル）にご協力ください！

容器包装リサイクル法施行により、佐井村でも平成12年度から全村一斉に分別収集がスタートしました。現在、実施している品目それぞれについて、住民のみなさんに平成13年度の分別収集状況をお知らせします。

◀佐井村の収集状況は？▶

表①は当村の平成13年度の分別収集状況です。分別収集している6品目の収集量合計が約52 tで、収集している資源ごみのその全てが再商品化処理されます。

今まで最終処分場に埋立していたこれらの資源ごみはリサイクルすることにより、資源の有効利用を図り、同時に最終処分場の延命化につながっています。

①平成13年度分別収集状況結果（平成14年3月末現在）

【単位：t】

品目	収集量	再商品化処理量	品目	収集量	再商品化処理量
無色ガラス	8.77	9.21	ペットボトル	6.11	5.92
茶色ガラス	15.57	15.34	スチール缶	15.54	15.54
その他ガラス	2.67	2.65	アルミ缶	3.18	3.18

注1 ○収集量・・・全村から収集した資源ごみの量
○再商品化処理量・・・収集した資源ごみを再商品化（リサイクル）処理した量

注2 ア. 収集量と再商品化処理量が同数【スチール缶・アルミ缶】
※収集した資源ごみは全て再商品化処理されたことを表す。
イ. 収集量より再商品化処理量が多い【無色ガラス】
※前年度未処理分と合わせて再商品化処理したことを表す。
ウ. 収集量より再商品化処理量が少ない【茶色ガラス・無色ガラス・ペットボトル】
※収集した資源ごみの一部がまだ再商品化処理されていないことを表す。

表②は平成12年度と平成13年度の収集量を比較したものです。ご覧のとおり、6品目全てで収集量が増加しています。分別収集が始まってから間もないので、増加の理由はいろいろと考えられますが、住民のみなさんから約52 tもの資源ごみが排出されているということだけは確かな数字として出ています。

当村の資源ごみは全て分別収集により回収できるよう。住民のみなさんのご協力をよろしくお願いします。

②収集量の比較及び今年度見込量

【単位：t】

品目	H12 収集量	H13 収集量	増減	上昇率	H14 収集量
無色ガラス	6.17	8.77	2.60	42.1%	9.2
茶色ガラス	11.92	15.57	3.65	30.6%	16.5
その他ガラス	2.31	2.67	0.36	15.6%	2.7
ペットボトル	4.62	6.11	1.49	32.3%	6.5
スチール缶	14.83	15.54	0.71	4.8%	16.6
アルミ缶	3.04	3.18	0.14	4.6%	3.4

《分別方法について確認してみましょう!!》

○異物等は取り除きましょう。

たばこの吸殻などが含まれている場合がありますので、注意してください。水洗いも忘れずをお願いします。

○キャップ（ふた）は必ずはずしましょう。

ペットボトルやビンのキャップは、再商品化処理するものではありませんので、はずして出すよう注意してください。

※プラスチック系のキャップは可燃ごみとして出してください。

※金属系のキャップは不燃ごみとして出してください。

○3種類の収集かごにそのまま入れてください。

時折、資源ごみをビニール袋等に入れて、収集かごに入っているのを見受けます。

ビニール袋等には入れなくても結構です。

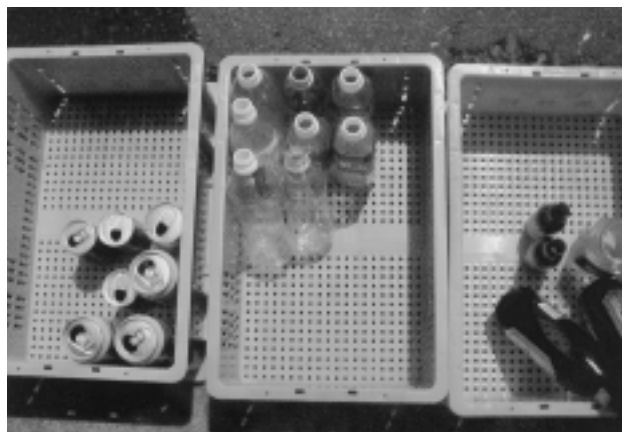

《これから新たに分別収集する品目はあるの?》

現在当村では『容器包装リサイクル法』施行に伴い、ビン・カン・ペットボトルを分別収集し、回収したこれらの資源ごみをリサイクルしています。

家庭から排出されるごみのうち、中身を取り出せば、あとは捨てられてしまう『容器包装ごみ』は全体の約60%を占めており、これらを『資源』へ甦らせることが容器包装リサイクル法の大きな目的です。国や県がごみの再資源化・減量化方針を推進していることを受けて、各市町村がそれぞれ対応していかなければなりません。

今後、当村では現在分別収集しているものに加え、紙製容器包装の紙パックや段ボール、また、資源として再利用が可能な新聞紙・チラシ・雑誌・白色トレイを新たに分別収集の対象品目として実施することを計画しています。



※新たに分別収集の対象品目としている紙パック・段ボール・新聞紙・チラシ・雑誌・白色トレイについては、平成14年12月からの実施を計画しております。

後日、各地区での説明会を開催したいと考えていますので、開催の際はぜひご参加ください。

市町村合併を考える

「一緒に考えてみませんか？これからのまちづくり」

「市町村の合併の特例に関する法律」が平成11年7月16日に改定されてから、「市町村合併問題」が全国的に議論されています。

この法律は、もともと昭和40年に10年の期限付きで制定され、過去にそれぞれ期限が延長されていますが、今回の改正では、有効期限（平成17年3月31日）内に合併するかしないかの判断が求められています。

市町村合併が求められている背景には、国、地方公共団体の財政状況及び社会情勢の急激な変化に対応するための一つの手段としてこの「合併問題」が行政の重要課題として大きく取り上げられています。

① 少子・高齢化の進展

我が国では、少子・高齢化が急速に進展しています。私たちの青森県においても、今後総人口は年々減少すると見込まれます。また、15歳未満の割合が低下する一方、65歳以上の割合は増加することが予想されます。

対応

高齢者への福祉サービスが大きな課題となり、施設の設置や専門スタッフの充実のために、財政力の強化や人材の確保が必要となってきます。

② 生活圏の広域化

交通・情報通信手段の発達や経済活動の進展に伴い、私たちの日常社会生活圏は、市町村の区域を越えてますます拡大しています。

対応

市町村の行政は、現在の区域にとらわれることなく、広域的な観点から一体的に展開されることがますます必要となってきます。

③ 地方分権の推進

これからの地域の行政運営は、地域の住民が創意工夫をこらして自分たちの責任において決定することが求められています。

対応

個々の市町村において、政策を立案し、それを議会や住民にわかりやすく提示しつつ、理解を求めることができる能力や、自ら選択し推進していく事業を裏付ける財政力の充実などが必要となってきます。

④ 厳しい財政状況

現在、国、地方自治体ともに大変厳しい財政状況にありますが、必要な行政サービスの提供に支障がないようにすることが望まれます。

対応

行政サービスの維持、向上を図るためには、公共施設や職員の適正な配置を行うなど、より効率的・効果的な行政運営が必要となってきます。

「むつ下北地域市町村合併共同研究会」が設置されました

むつ市・大畑町・大間町・川内町・東通村・風間浦村・脇野沢村・佐井村並びに横浜町を含めた9市町村で合併問題を共同で研究していくための研究会が組織されました。

佐井村としても、厳しい財政状況などから「市町村合併」については行政の重要課題としてとらえており、合併共同研究会に参加して将来的な行政並びに財政の展望や市町村合併の課題などを調査・検討して参ります。

これからは、市町村合併の動向について住民のみなさんに情報提供して、ともに佐井村の将来についての道筋を探ります。

歯科だより

●歯科検診が終わりました

5月が過ぎて、佐井管内の小学校、中学校、保育所の今年度第1回目の歯科検診が終わりました。私は毎年この検診で、保育所の子供たちや各校の生徒さんに会うのがとても楽しみです。保育所では、去年は泣いていたのに、今回は一人で椅子に座り大きく口をあけて検診を受ける子供たちの姿が見られたり、虫歯の治療に来ている子供たちは、川島先生を見てにっこりします。

小学校では、学年ごとに並んで、静かに自分の番を待つ姿に感心しました。検診後に大きな声で「ありがとうございます」と言ってくれるので、とても気持ちがいいです。

中学校では、小学生から中学生となり、一回り成長した姿が見られます。少し恥ずかしそうにしながら検診を受けていますが、虫歯が一番少ないのは中学生のようです。

最近では、乳歯の虫歯も減ってきて、お母さんたちが良く気をつけてくれている様子で、虫歯予防でフッ素塗布に定期的に歯科受診する人が増え、虫歯も初期の段階での治療が多くなりました。また、保育所や各学校では、毎年歯科保健指導を行っています。まだまだ食後のブラッシングの習慣化や食生活の面での課題はありますが、子供たちの虫歯は確実に減っているようです。

に減っているようです。

乳歯では虫歯があった生徒でも、永久歯が生えそろった段階で虫歯が「0」、または6歳臼歯（第一大臼歯）のみ治療済みで、あとは虫歯の無い健全歯といったケースが小学校の高学年に多く見られ、本当にうれしく思います。

6歳臼歯とは、6歳頃に生え始める歯で、一番大きく噛む力が最も大きい歯です。20本ある乳歯のさらに奥に生え、交換は無く、歯列の要となる大切な歯です。しかし、最も虫歯になりやすい歯でもあるのです。

●6歳臼歯が虫歯になりやすい訳

- ①奥に生えるため歯磨きがしにくい。
- ②生え始めに気がつきにくく、生えきるまでに時間がかかる。
- ③歯の噛み合わせの面の溝が深く複雑。

このようなことから、6歳臼歯には予防的にシーラントの塗布をお勧めします。歯は削らずに樹脂で溝をシールします。でも虫歯にならない魔法の「薬」ではありませんので、フッ素同様定期的を受診することをお勧めします。

わからないことがありましたら、歯科の方へどうぞ！ 石塚でした。

第14回函館・下北青年交流会

5月11日(土)、12日(日)の2日間の日程で、南茅部町を会場に、第14回函館・下北青年交流会が開催されました。佐井村から6名が参加（7市町村55名）し、はじめに、スポーツで汗を流し、その後、懇親会で各々の市町村の話題で会話を楽しみました。ゲームが始まると、場内はさらに盛り上がり笑い声が絶えませんでした。

函館・下北の青年がスポーツを通じ、交流を深める良い機会となりました。



楽しいゲームで会場は大いに盛り上がりました

大石健次郎さん（長後） 藍綬褒章受章

この度、春の褒章の受賞者が発表され、大石健次郎さんが藍綬褒章を受章しました。これは、行政相談委員として、長年尽力されてきた功績が評価されたものです。

平成14年度佐井村消防団定期観閲式

4月29日(月)、アルサス周辺を会場に、平成14年度佐井村消防団定期観閲式が行われました。

式では、大勢の来賓、関係者が見守る中、現況報告、通常点検、纏振り演技、小型ポンプ操法、福浦少年消防クラブによる軽可搬ポンプ操法や川目婦人消防協力隊による初期消火訓練、佐井村保育所幼年消防クラブによる遊技が披露され、また、これまで消防活動に尽力されてきた功労者への表彰状ならびに感謝状の贈呈が行われました。

続いて、佐井中学校吹奏楽部の演奏に合わせて、しおさい橋通りの分列行進の後、大佐井棧橋で一斉放水が行われ、団員らの一糸乱れぬ迅速・正確な行動に、集まった見学者からも盛んな拍手が送られていました。

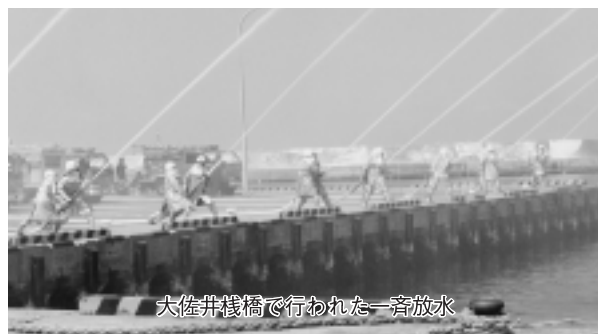

大佐井棧橋で行われた一斉放水

ざいせい講座

第2回 予算はどうやって作っているの？

村の予算は、①「会計年度独立の原則」、②「総計予算主義の原則」などのルールにのっとり、下図のような流れで作成し運営されています。

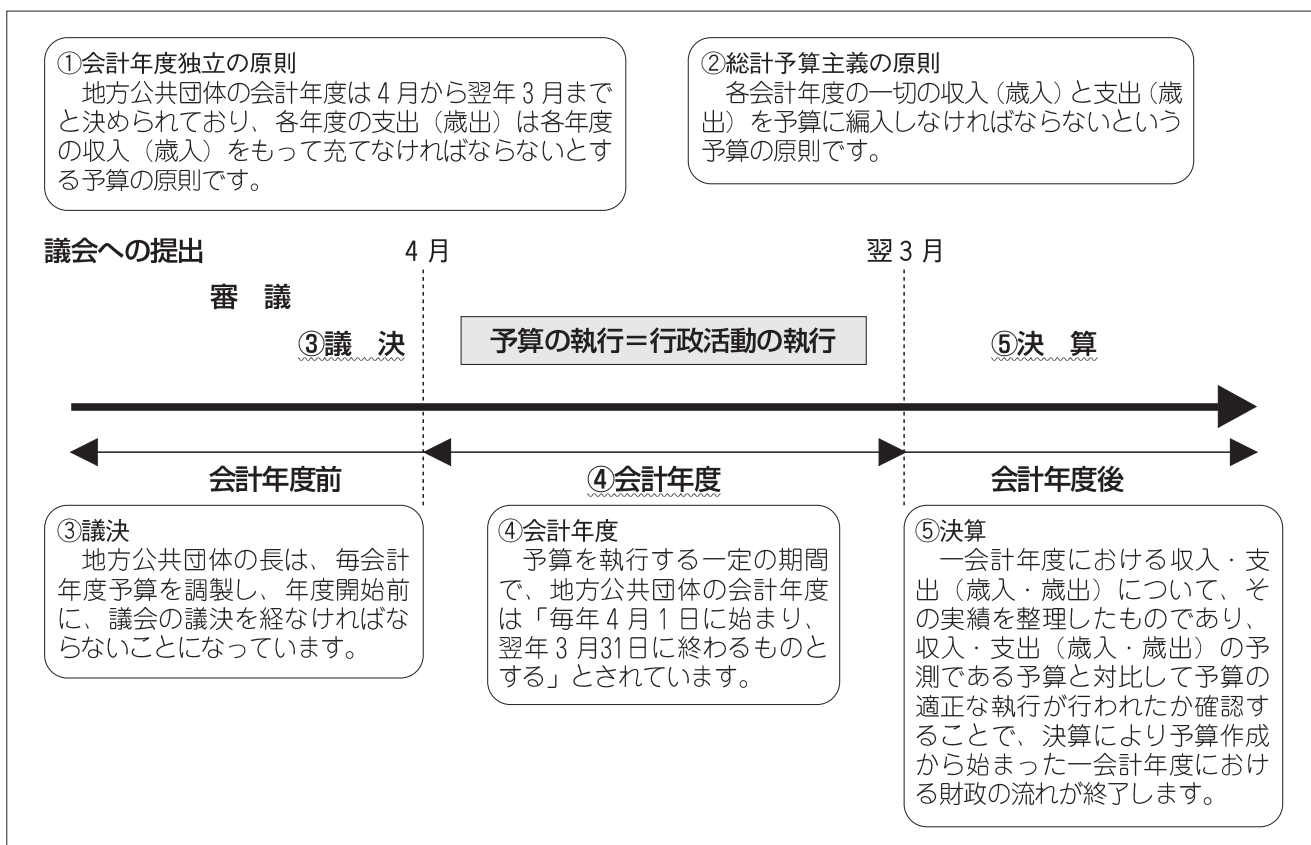

ただし、これらの原則には、例外規定もあります。

■繰越明許費

何らかの事情でその年度内に支出を終了することができない経費について、特別に、翌年度1年間に限り繰越して使用することができるものをいいます。これは、あらかじめ予算でその上限額を定めておかなければなりません。

例えば、道路などの用地買収交渉が難航した場合に、年度内に買収契約が成立せず翌年度に渡ってしまう場合、その経費をあらかじめ確保しておいて翌年度に契約成立後に支出するなど、13年度の経費を14年度に支出したい場合の予算をいいます。

佐井村では、福浦漁港改修事業、村道福浦川目線整備事業、長後地区漁業集落排水施設整備事業、磯谷地区漁業集落排水施設整備事業、佐井村地域防災計画書印刷製本業務がこれにあたります。

■継続費

大規模な建設事業などで、あらかじめ事業の実施が2会計年度（2ヵ年）以上に渡ることが確実な場合に、全体の事業費と、各年度ごとの事業費をあらかじめ予算で定めておくことができるものをいいます。

■債務負担行為

通常の歳出予算、継続費、繰越明許費などの他に、将来、地方公共団体が経費を負担すべきものについて、あらかじめその内容を定めておくものです。「会計年度独立の原則」によって2年以上にわたる契約はできませんので、例えば、大規模な工事の契約でも分割して契約を行わなければならないことになり不合理です。この債務負担行為の手続きにより、来年度以降の支払分を含めた1つの契約を締結することができます。

からだを動かして 減体脂肪・増基礎体力

保健師だより

4月頃から夜間、ウォーキングに励んでいる方を見かけるようになりました。歩くことは、いつでもどこでもマイペースでできる安全で効果的な運動です。距離や歩数よりも、歩く時間を目安に楽しく実践することが大切です。

仕事や家事、趣味などを含め、生活の中でこまめにからだを動かすことは、消費エネルギーを増やし、肥満予防・解消に効果的です。かつ基礎体力と免疫力を高め、新陳代謝を活発にして高血圧や動脈硬化・高脂血症・糖尿病・大腸がん等の予防に役立ちます。また、ストレスをやわらげ心の健康を保ちます。

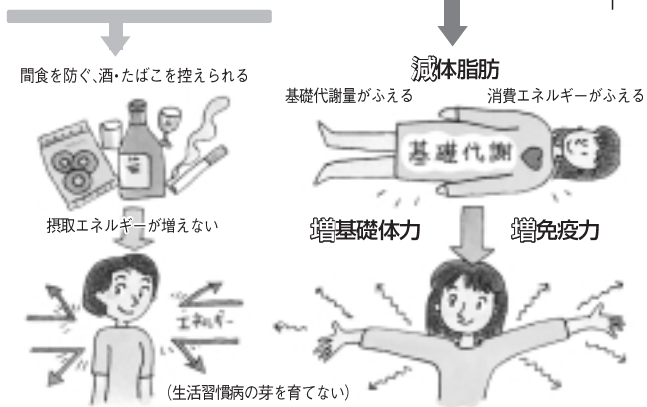

安全に長く続けるには

- ◆目標は距離よりも時間
- ◆マイペースを守る
- ◆体調の悪い日は無理をしない
- ◆足になじんで、フィットし、底が厚めで適度なクッションのある靴を

カロリー・塩分控えめおすすめメニュー

ひじきと大根のシャキシャキサラダ

●材料(4人分) ひじき(乾燥) 10g 大根120g にんじん½本 きゅうり½本 鶏ささ身2本 酒少量
 ①(しょうゆ・酢・サラダ油またはごま油各大さじ1 みりん小さじ1 だし汁大さじ2 こしょう少量)

●作り方
 ①ひじきは水でもどし、食べやすい長さに切り、熱湯でさっとゆでる。
 ②大根・にんじん・きゅうりはせん切りにする。
 ③ささ身は酒少量をふりかけてゆでる。(電子レンジで中まで火を通す。約3分) さまして細く裂く。
 ④①で①~③を和える。

(1人分栄養量) エネルギー77kcal、塩分0.7g

★ ニコニコペースのマイ運動を ★

運動強度は最大酸素摂取量の50~60パーセント(ややきつから楽である位)がおすすめです。

強度の感じ方	酸素摂取量	1分あたりの脈拍数					自覚する感じ
		20歳代	30歳代	40歳代	50歳代	60歳代	
ややきつい	60%	145	140	130	125	120	何時までも続けられる感じ、充実感、少し汗が出る。
楽である	50%	130	125	120	115	110	汗が出るかでないか、少し物足りない
かなり楽である	40%	120	115	110	105	100	楽しく気持ちよいが、もの足りない

交通死亡事故増加中!!

県内では、3月15日から交通死亡事故が多発しております。

死亡事故の特徴としては、

- ・若者ドライバーによる死亡事故の増加
- ・高齢者の死者数が昨年の2倍以上
- ・日没から日の出までの夜間における事故の死者数の大幅増加などが挙げられます。

「ドライバーのみなさん、ベルトを絞めて、気を引き締めて安全運転を、そして村民のみなさん、交通事故に遭わないように気をつけましょう。」

交通事故発生状況

平成14年4月末現在

当署管内

	平成14年	平成13年	増 減
件 数	12	12	0
死 者	0	0	0
傷 者	18	15	+3

町 村 別

	平成14年	平成13年	増 減	増減率	
大間町	件数	6	4	+2	+50%
	死者	0	0	0	
	傷者	8	6	+2	+33%
佐井村	件数	1	2	-1	-50%
	死者	0	0	0	
	傷者	1	2	-1	-50%
風間浦村	件数	5	6	-1	-17%
	死者	0	0	0	
	傷者	9	7	+2	+29%

交母だより



佐 井 村 交通安全母の会

「行けどころがシートベルトの着席」

○事故防止効果

正しい運転姿勢が保たれるため、動体視力が向上し、危険な状況に直面してもすばやく適切な対応ができます。また、運転による疲労も軽減されます。

○保護効果

衝突事故による衝撃を吸収し、からだの被害を軽減します。シートベルトを着用していれば、衝突のショックによるフロントガラスへの激突、車外放出などを妨げます。

人間の手で支えられる衝撃は、せいぜい体重の三倍までで車の速度に換算すれば時速七キロ程度の衝撃力です。

自動車に乗車したときは、前部座席だけでなく、後部座席の人もシートベルトの着用を習慣づけましょう。



チャイルドシート購入しましたか？

村ではチャイルドシート購入費の一部助成を行っています。

○対象

佐井村の住民基本台帳に登録されている年齢六歳未満の幼児のいる世帯の世帯主で、幼児一人につき一回限り。

○補助額

購入費用の二分の一以内（一件あたりの限度額一万円）

○申請に必要なもの

- ・領収書の原本
- ・品質保証書の写し（製造元、品名等が確認できるもの）

チャイルドシート使用上のポイント

- 一、技術基準に適合しているものを選ぶ。
国土交通大臣（旧運輸大臣）の型式マークがあるもの（欧米の基準に合格しているものも可）
 - 二、発育の程度に応じて体に合ったものを使用する。
 - ・乳児用（身長七十センチ以下、体重十キロ未満）
 - ・幼児用（身長百センチ以下、体重九〜十八キロ前後）
 - ・学童用（身長百三十五センチ以下、体重十五〜三十六キロ前後）
- があります。（兼用タイプもあります。）
- 三、座席にしっかりと取り付ける（後部座席が望ましい）。

■問い合わせ・申請

役場住民課 電話 ☎ 2111

交通死亡事故ゼロ

記録一六二八日（六月一日現在）

ひとりで悩まず相談を

相談することは、勇気があるかも知れません。でも、それはあなたの問題を解決するための大切な一歩となるはずです。

●まずは、ご相談を・・・

犯罪の被害にあっても、「110番はおおげさだ」、「プライバシーが守られるか不安だ」、「話す(思い出す)のがつらい」などの理由から警察に届けず、ひとりで悩んでいる方、不安な気持ちでお過ごしの方はいらっしゃいませんか。

警察では、このような方々のさまざまな悩みや問題にアドバイスするため、各種相談窓口を設けています。どうぞお気軽にご相談ください。

●捜査過程における配慮

警察では、被害者が希望した場合

- ・女性の被害者に対する、女性警察官・女性職員の付添い
- ・私服警察官や目立たない車両での被害者訪問
- ・近隣者や報道関係者に、直接被害者を会わせないようにするなどのプライバシーの保護

など、捜査によって余計な負担をかけないように配慮しています。

～被害者支援には、周囲の人々の理解と共感がとても大切です～

☎ 38 22218

こちら佐井駐在所

悪質商法の被害に遭わないように注意しよう

●最近の悪質商法の手口

悪質商法業者は、年々、手を変え品を変えて、消費者に大きな被害をもたらしています。最近では、景気の低迷や超低金利の長期化、また、その一方で飛躍的に進展しているコンピュータ・ネットワークの普及といった社会・経済情勢を反映した悪徳商法が増加しています。

- ・健康食品等のマルチ商法、マルチまがい商法
- ・ネットワーク利用商法
- ・紹介屋商法、高金利金融
- ・資格商法(2次被害)



●被害防止ワンポイントアドバイス

・世の中、そんなにうまい儲け話はありません。「儲け話」だけを信じることなく、「損をすること」も考えてください。

・勧誘の電話を切りたいためにあいまいな返事をしないこと。不要なものなら、はっきり断りましょう。

・融資先を紹介された場合は、本当に紹介をされたかどうか、融資を受ける前に勇気をもって融資先に確認してください。

・一般に、無担保、無保証で大金を貸すことは考えられません。だまされているという警戒心を忘れないでください。お金を借りる場合には、返済のこともよく確認しましょう。

・契約の前に契約書をよく読み、内容を十分理解してから契約するようにしてください。

・ネズミ講などの「儲け話」にうっかり乗り、友人等を勧誘した場合、自らが法律違反となる場合があることを忘れないでください。

※悪質商法の被害に遭ったり、不審に思った場合は、一人で悩まずに警察本部の「警察安全相談室」

☎ 017-735-9110 (プッシュホン #9110) まで

<警察官(大学卒)募集> 君が守る21世紀

青森県人事委員会及び青森県警察本部では、大学卒業(見込み)者を対象に警察官Aの採用試験を行います。

試験日程、採用予定人員、受験資格等は右記のとおりです。

■受験手続き、その他の問い合わせ

青森県警察本部警務教養課 ☎017-723-4211

(内線2662、2663、2664)

または県内各警察署

○受付期間 6月3日(月)～6月28日(金)

○第一次試験 7月14日(日)

○試験場所 青森市

○試験種別 警察官

○採用予定人員 未定

○採用時期 平成14年10月

平成15年4月

○受験資格

昭和48年4月2日以降に生まれた者で学校教育法による大学を卒業した者又は平成15年3月31日までに卒業する見込みの者



お知らせコーナー

土木・建築技術者育成奨学生を募集します

土木・建築技術者育成奨学生を募集します。(平成14年4月に高等学校、高等専門学校及び大学の土木・建築関連学科に入学した方が対象です。)

今年度からは、青森県立むつ工業高等学校「設備システム科」も対象となります。

提出書類は、父母またはこれに代わる方が、直接村教育委員会に提出してください。郵送での受付はできません。提出期間は6月10日(月)～7月9日(火)までです。

志望願書は村教育委員会に用意しております。

※土木・建築技術者育成奨学生とは、

むつ市及び下北郡内の町村で構成する下北総合開発期成同盟会が、土木・建築技術者育成のために貸与するものです。

■対象

むつ市および下北郡内に在住する方の子弟で、平成14年4月に高等学校、高等専門学校及び大学の土

木・建築関連学科に入学し、品行方正、学術優秀等で卒業後は地元就職志向のある方。なお、この奨学金は他の奨学生と併せて受けることができます。

■採用決定 8月上旬の予定

■貸与額 月額3万円

■貸与期間 各学校とも、その正規の修学期間

■提出書類

奨学生志望願書、成績証明書、在学証明書、父母等の課税証明書及び納税証明書、住民票の謄本、健康診断書、小論文

■奨学金返還の免除について

この下北総合開発期成同盟会人材育成奨学金は卒業後、直ちに(社)青森建設業協会下北支部会員の事務所(協力業者を含む)、むつ市役所及び下北郡内町村役場に勤務し、奨学金貸与期間の3/2以上勤務したとき返還が免除されます。

創業と経営革新をバックアップ!

☆こんな疑問・こんなお悩みをお持ちの方

- ・新しく店を始めたい。新しく事業を起こしたいが、どのように取り組めばよいか?
- ・国や県などの中小企業に対する支援制度で何か利用できるものがあれば教えてほしい。
- ・自分の企業をもっと良くしたい。そのための取り組み方は? 等々

■事業内容

開業予定の方や、既存事業の経営革新を希望されている方々のために、コーディネーターが各種課題の解決に向けてきめ細やかにアドバイスいたします。

- ・相談無料、秘密厳守
- ・窓口相談、専門家派遣、情報収集・提供等の実施
- ・新規開業特別貸付(無担保、無保証人、限度額550万円)の紹介

■担当地域

むつ市及び下北郡内町村

■担当コーディネーター

- ・伊藤一男(経営全般)
- ・山本進(経営・情報全般)

■問い合わせ

むつ商工会議所内 下北地域中小企業支援センター ☎22283 (内線73)

青森県高齢者総合相談センターのご案内

シルバーなんでも相談

■生活相談

相談種別	相談内容	相談日	相談時間	相談員
生活一般 相談 職業	日常生活や心配ごと、悩みごと全般、仕事(求人・求職)のことなど	月曜日～ 金曜日	9:00～ 16:00	常勤 相談員

■専門相談

相談種別	相談内容	相談日	相談時間	相談員
医療相談	病気についての悩み、予防、リハビリ、医療施設など	第1木曜日	14:00～ 16:00	内科医
痴呆相談	痴呆性老人の介護のしかた、接しかたなど	第3火曜日	14:00～ 16:00	精神科医
法律相談	財産、権利、相続、借地、借家、金銭貸借、契約など	第2、第4 火曜日	13:00～ 16:00	弁護士
税金相談	税金についてのすべてのこと	第1、第3 水曜日	13:00～ 15:00	税理士
年金相談	各種年金、社会保険などについての手続き、年金額など	第1、第3 金曜日	13:00～ 15:00	社会保険 労務士
栄養相談	食生活、栄養管理など	第1月曜日	13:00～ 15:00	管理栄養士
保健・介護相談	日常の健康管理、家庭看護法、介護のしかた、介護用品など	月曜日～ 金曜日	10:00～ 15:00	保健師 又は 看護師

※専門相談はあらかじめ電話などでご予約ください。

☎ 017(735)1165
FAX 017(735)1160

ホームページアドレス
<http://www.choju-aomori.or.jp>
Eメールアドレス
ikigai@choju-aomori.or.jp

青森県高齢者総合 相談センター

〒030-0822
青森市中央三丁目20-30
県民福祉プラザ3階

自動車税の納期限は7月1日です

自動車税は、お近くの金融機関、郵便局などで納期限までに納めてください。

●自動車税のグリーン化について

排出ガス及び燃費性能の優れた環境に負荷が小さい自動車については、その排出ガス性能に応じて税率を軽減（軽課）し、新車新規登録から一定の年数を経過した環境に負荷の大きい自動車については税率を重く（重課）する制度が平成14年度分の自動車税から実施されます。

①軽課について

電気自動車等については、おおむね50%軽減されます。低燃費車については、排出される有害物質の低減率に応じて、50%、25%または13%軽減されます。軽課対象期間は、平成13年度に新車新規登録された軽課対象自動車は、平成14年度及び15年度分の自動車税が軽減され、平成14年度に新車新規登録されたものは、15年度及び16年度分の自動車税が軽減されます。

②重課について（電気自動車・メタノール自動車等は除く）

ア ガソリン車及びLPG車

平成元年3月31日までに新車新規登録されたものは平成14年度から、平成2年3月31日までに新車新規登録されたものは平成15年度から重課が開始され、自動車税の税額にその税額のおおむね10%に相当する額が加算されます。

イ ア以外の自動車

平成3年3月31日までに新車新規登録されたものは平成14年度から、平成4年3月31日までに新車新規登録されたものは平成15年度から重課が開始され、自動車税の税額にその税額のおおむね10%に相当する額が加算されます。

■問い合わせ むつ県税事務所 納税課 ☎28581（内線210）

国民年金だより

●現況届は忘れずに提出しましょう

国民年金や厚生年金を受給されている方は、毎年の誕生月に現況届を忘れずに提出しましょう。

この現況届は、引き続き年金を受ける権利があるかどうかを確認するもので、非常に大切な届です。現況届の提出が遅れた場合には、決められた日に年金が受けられなくなる場合があります。

届出用紙は、誕生月の初旬までに送付されますので、裏面の留意事項をよくご覧になり、誕生月の末日までに社会保険業務センターへ到着するように送付してください。

なお、送付されなかったときには、社会保険事務所や役場住民課にも備え付けておりますのでお問い合わせください。

児童手当制度のごあんない

■児童手当とは

児童手当は、児童を養育している方に手当を支給することにより、家庭生活の安定と次代を担う子どもたちの幸せのために設けられた制度です。

■支給対象者

義務教育就学前（平成8年4月2日以後生まれ）の児童を養育している方に支給。

※所得が一定額以上の方には、支給されません。

■支給額（月額）

- ・第1子 5,000円
- ・第2子 5,000円
- ・第3子以降 10,000円

■支給時期

6月、10月、2月

■手続の方法

・続けて手当を受ける方

児童手当を現在受けている方は、毎年6月に「現況届」を役場に提出してください。

・新規に手当を受ける方

出生、転出などにより新たに手当を受ける方は、「認定請求書」を役場に提出してください。

※厚生年金に加入している方は、年金加入証明書添付してください。

児童手当は、養育者からの申請がないと支給されません。

■担当 役場住民課住民係 ☎2111



村県民税(1期分)・固定資産税(2期分)

介護保険料(普通徴収1期分)

納期は

7月1日(月)です。

忘れずに納入しましょう!

担当：役場住民課税務係 ☎2111

満1歳おめでとう!!



東出 功韻くん
(尚哉・貴代) 大佐井



熊谷 桜ちゃん
(隆浩・昭子) 糠森



中村 光一くん
(昭彦・かすみ) 古佐井

戸籍の窓口

5月15日現在

- ◎お誕生おめでとう
船越あかり (博 史) 古佐井
- ◎ご結婚おめでとう
(伊藤 修次 大間町
磯川 真希 大佐井
(奥本 二郎 大佐井
今野 一枝 北海道
(米持 真一 大間町
横濱 純子 大佐井
(瀬戸山 力 鹿兒島県
磯川 和美 古佐井)
- ◎おくやみ申し上げます
田名部長次郎 (久) 古佐井
田中 きい (彰 男) 福 浦
島野 優 (睦 子) 大佐井
木下 みん (政 美) 古佐井
佐賀 勝雄 (律 子) 古佐井
山崎昭之進 (湯川定和) むつ市
横濱與太郎 (幸 生) 磯 谷
細川 勇次 (正 義) 古佐井
奥本 峯子 (紀) 大佐井
西村 福男 (れ い) 大佐井
田中ヨシミ (明 正) 福 浦

※個人のプライバシーを尊重する意味で、掲載して欲しくない方は、届出の際、係に申し出てください。

佐井村の人口

4月30日現在

男	1,568	(+9)
女	1,552	(+1)
計	3,120	(+10)
世帯数	1,107	(+10)

() 内は前月比

6月2日～8日は危険物安全週間

普段何気なく使っているガソリン、灯油などは、消防法で定める危険物で、危険物規制政令、危険物規制規則等により、貯蔵取扱できる量、場所、施設設備資格等が細かく規制されています。

ガソリン	200ℓ	この量以上を貯蔵、取り扱いすると、上記の法律が適用されます。
灯油、軽油	1000ℓ	
重油	2000ℓ	

また、指定数量未満～5分の1以上の量は少量危険物といい、消防法、下北地域広域行政事務組合火災予防条例で規制されています。(ガソリンの場合は、40ℓ以上200ℓ未満が少量危険物になります)

ガソリン等は盗難の危険性がありますので、保管には十分気をつけ、必要最低限の量を保管するようにしましょう。(ガソリンは40ℓ未満、軽油は200ℓ未満)

「危険物 小さな油断も イエローカード」
火事と救急は119番 佐井消防分署 ☎22266

「夜の水族館見学会」

1. 実施日 平成14年 6月1日(土)、8日(土)、15日(土)、22日(土)、29日(土)の5回

2. 受付 9:00～17:30

3. 見学時間 17:30～20:00

4. 内容

普段見ることのできない閉館後の水族館の様子を、ご自由に見学していただきます。飼育担当者が各所におり、見どころを説明いたします。照明が消えた水槽では、昼間とは違う海獣や魚たちの姿を見ることが出来ます。

5. 参加料 ショー終了後の特別入館料
一般・高校生700円、小・中学生350円
(15:45前に入館した場合は通常料金となります。)

■問い合わせ 浅虫水族館総務課 原田
TEL: 017-752-3377
FAX: 017-752-3379

楽しい旅、みーっけ

日帰りツアー

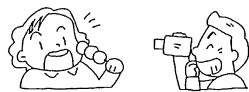

主催 (有)下北旅行 下北交通(株)
むつ市金曲一丁目8番12号 後援 むつ市金曲一丁目8番12号
☎0175-23-3117 ☎0175-22-3221(代)

7月の旅	真夏の大興奮!! 南郷サマージャズフェスティバル	食事
	大畑 8:00 — むつ 8:30 — 南郷: カッコーの森エコーランド — むつ 1:00 — 大畑 1:30(7/21) (昼食:弁当) 13:30開場~22:00頃(予定) (夕食:自由席)	昼 X
	■出発日/7月20日(土) 祝 ■会 費/大人11,000円・中高生 9,500円・小学生以下 6,500円	
7月の旅	にしんと追分の町、道南江差の旅	食事
	大畑 5:00 — むつ 5:30 — 大畑F — 函館F — 江差町/法華寺・開成丸〜中村家〜追分合衆 — 函館ベイエリア — 函館F — 大畑F — むつ 20:10 (昼食:実業) (フリータイム) (夕食:弁当) 18:30 20:10 20:50 21:50	昼 X 夕
	■出発日/7月29日(月) ■会 費/大人13,500円・小人 11,000円	
8月の旅	豪華絢爛! 八戸三社大祭の旅	食事
	大畑 11:30 — むつ 12:00 — 八戸三社大祭 (杖数席/夕食:弁当) — むつ 20:00 — 大畑 20:30	X 夕
	■出発日/8月1日(木) ■会 費/大人 9,000円・小人 8,500円	

みんなお互い様です! 入院お見舞金のお返しはやめましょう!!

『あなたの勇気で一つ、一つ変えていきたいと思います。』佐井村は簡素化運動を進めています。(佐井村・佐井村地域婦人団体連合会)

村民カレンダー

6

2002
June

- 佐井村役場 ☎(38)2111
- 佐井診療所 ☎(38)2261
- 教育委員会 ☎(38)4506
- 佐井消防分署 ☎(38)2266
- 社会福祉協議会 ☎(38)4181
- 佐井村保育所 ☎(38)2919
- 在宅介護センター ☎(38)4187
- アルサス ☎(38)4513

sun mon tue wed thu fri sat

ごぞんじですか！ 検察審査会

交通事故・詐欺・おどしなどの犯罪の被害に遭い、警察や検察庁に訴えたが、検察官がその事件を裁判にかけてくれない。このような不満をお持ちの方は、遠慮なくご相談ください。相談料は無料です。秘密は堅く守られます。

■問い合わせ

青森市長島1-3-26 青森地方裁判所内 青森検察審査会事務局
☎017-722-5351 (内線2300、2301)

1

●防災無線によるサイレン
(午後12:00)

2

- 運動会
佐井小学校
原田小学校
- 危険物安全週間
(～8日)

3

- お達者クラブ
(古佐井地区)
あすなろ
(午前10:00～)

4

5

- 運動会
磯谷小中学校
長後小中学校
福浦小中学校
- ばらいろ学級
アルサス
(午前9:00～)
- 心配ごと相談
あすなろ
(午後1:00～)

6

- お達者クラブ
(大佐井・矢越地区)
あすなろ
(午前10:00～)

7

- あすなろ
一般入浴休み

8

9

10

11

- お達者クラブ
全地区
あすなろ
(午前10:00～)
- 母親教室
(役場和室)
(午後1:00～)

12

- ばらいろ学級
アルサス
(午前9:00～)
- 心配ごと相談
あすなろ
(午後1:00～)
- ツバルクリン予防接種
対象者:生後3月～4歳未満
アルサス
(午後2:00～)

13

- 第30回
佐井村小学生
陸上競技大会
(佐井中学校
グラウンド)
(午前9:00～)

14

- BCG予防接種
(対象者:生後3月～4歳未満)
アルサス
(午後3:00～)
- あすなろ
一般入浴休み

15

- 防災無線によるサイレン
(午後12:00)
- 中体連夏季大会
(～16日)

16

17

- 第2回佐井村
議会定例会
開会(予定)
- お達者クラブ
(古佐井地区)
あすなろ
(午前10:00～)
- 1歳半、2歳児健診
役場和室
(受付時間
午後12:30～)

18

19

- 複合検診
川目地区対象
(受付時間
午前6:00～)
- ばらいろ学級
アルサス
(午前9:00～)
- お達者クラブ
(大佐井・矢越地区)
あすなろ
(午前10:00～)
- 心配ごと相談
あすなろ
(午後1:00～)

20

- リハビリ教室
(あすなろ)
(午後1:00～)

21

- 複合検診
(原田地区対象)
(受付時間
午前6:00～)
- あすなろ
一般入浴休み

22

23

24

25

- お達者クラブ
全地区
あすなろ
(午前10:00～)

26

- 複合検診
(大佐井地区対象)
(受付時間
午前6:00～)
- ばらいろ学級
アルサス
(午前9:00～)
- 心配ごと相談
あすなろ
(午後1:00～)

27

- 複合検診
(古佐井地区対象)
(受付時間
午前6:00～)

28

- 佐井診療所
歯科休診
- 基本健康診査
結果説明会
(長後地区対象)
- あすなろ
一般入浴休み

29

- 運動会
牛滝小中学校
佐井村保育所

30