

広報 さい



2018
No.585

5



the most beautiful
villages in Japan

佐井村
吉森町

【4月10日(火) 福浦の歌舞伎～春祭り特別上演～『義経千本桜』】

村長就任にあたり

佐井村長 樋口 秀 視

風薫る新緑の季節の中、村民の皆様には益々ご健勝にてお過ごしのこととお喜び申し上げます。

このたびの村長選挙におきましては、多くの村民の皆様をはじめ各方面から暖かいご支援とご信頼をたまわり、二期連続で無投票当選をさせていただき、四月二十七日から引き続き村政の重責を担うことになりました。

この度の選挙を通して私は、村政に寄せる村民の皆様からの期待の大きさを強く感じるとともに、その責任の重大さに改めて身の引き締まる思いをしております。そして、常に村民の視点、生活者の視点から村政の課題を捉え、村民と共に村政運営にあたりたいかなければならないと決意を新たにしています。

私はこの度の選挙において、元気な佐井村を育てるため、二つの基本を掲げ、また、政策の実現に向けた五つの施策テーマを村民の皆様にお示しさせていただきました。これは私と村民の皆様との約束であり、村民の皆様からの信託を受けての公約であります。

二期目に向けた政策は、今日まで取り組んできた政策を継続することを基本とし、五つの施策テーマである「人づくり」「生業づくり」「安心づくり」「魅力づくり」「自治体経営」に分類し、今後四年間、着実に進めてまいりる所存であります。

また、日本で最も美しい佐井村づくりビジョンは、多くの皆様からご意見やご提言をいただきました。今後、二〇三〇年を見据えた「日本で最も美しい村」実現のためのビジョン並びに二十八のアクションプランについては、村民あげて一致協力して取り組んでまいりたいと思います。

佐井村が抱える課題は多く、即効薬的な方策を見出すことは容易ではないと思いますが、行政の運営、管理体制を充実させ、第四次佐井村長期総合計画並びに総合戦略政策パッケージを一つひとつ確実に実施し、「小さくともキラリと光る村」の実現に向けて、誠心誠意、全力を挙げて村政に取り組んでまいりますので、何とぞ村民の皆様のご理解とご協力を心からお願い申し上げます。



元氣な佐井村をつくらします！

■三つの基本

- 「愛」 Ⅱ 愛と誇りを持って佐井村を育てます。
- 「誇」 Ⅱ 地域を愛し、人を愛する心を大切にします。
- 「育」 Ⅱ 地域を誇る心が、前向きな姿勢を支えます。
- Ⅱ 未来に向けて、元氣な村に育てることが夢です。

■五つの施策テーマ

「人づくり」

- ・ 赤十字の旗ひるがえる里づくりの推進
- ・ 教育環境の整備
- ・ 子育て支援、保健活動の推進

「生業づくり」

- ・ 「佐井村まち・ひと・しごと創生総合戦略」事業の展開
- ・ 農林水産業の推進
- ・ 漁師縁組事業の継続

「安心づくり」

- ・ 無医村解消に向けた取り組み
- ・ 空き家対策、防災計画の見直し
- ・ 高齢者の生きがいづくり支援

「魅力づくり」

- ・ 日本で最も美しい村づくりの推進
- ・ アルサス「道の駅」構想の推進
- ・ 婚活事業の継続

「自治体経営」

- ・ 職員の意識改革
- ・ 財政健全化に向けた取り組み
- ・ 佐井村長期総合計画の実施と検証



佐井村長選挙結果

樋口秀視氏 無投票二選

平成三十年四月二十六日任期満了に伴う佐井村長選挙が四月十七日(火)に告示され、立候補届出の結果、届出者が現職の樋口秀視氏一名であったため無投票となり、二度目の当選を果たしました。

四月二十三日(月)、役場第二委員会室で開催された選挙会に引き続き、佐井村選挙管理委員会委員長の佐々木寛昭氏から当選証書が付与されました。

ともだち何人できるかな？



①ほそま けいと
②やきゅうせんしゅ



①ふるかわ れんた
②タクシーのうんてんしゅ



①つだ れく
②たっきゅうせんしゅ



①たなか あおい
②ほいくしよのせんせい



①まきた あやと
②たっきゅうせんしゅ



①ふるかわ そら
②サッカーせんしゅ



①かわばた かなた
②おまわりさん



①ふくだ すぐり
②ピアノのせんせい



①たてわき なみ
②ケーキヤさん



①うちた みこ
②びょうし



①おおはた にこあ
②ほいくしよのせんせい



平成30年度 村内小中学校 新しく転任されてきた先生を紹介します

①名前 ②前赴任校 ③ひとこと

佐井小学校



①二本柳 卓(校長)
②むつ市立大平小学校
③子ども達の健やかな成長を願って、教育活動を進めていきます。どうぞよろしく願います。



①山本 敦(教頭)
②下北教育事務所
③子ども達のため、地域みなさんと一緒に頑張りたいと思いますので、よろしく願います。



①鴨澤 綾乃
②佐井村立佐井小学校
③3年半の育児休業を経て、再び佐井に戻ってきました。元気に頑張りますのでよろしく願います。



①澁田 綾子
②佐井村立牛滝小学校
③子ども達と勉強も遊びも何事にも本気で接していきたいと思えます。よろしく願います。



①福士 愛
②東通村立東通中学校
③佐井村での勤務は初めてです。いい所だよと聞いてきたので楽しみです。よろしく願います。

佐井中学校



①田中 輝一
②むつ市立田名部中学校
③佐井中学校のために全力で頑張りたいと思いますので、よろしく願います。



①八幡 由香利
②むつ市立蘭根中学校
③佐井村のみなさん、これからどうぞよろしく願います。「明るく、元気に」をモットーに子ども達のために頑張ります。

福浦小中学校

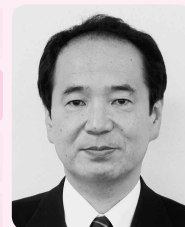

①千吉良 岳(校長)
②むつ市立むつ中学校
③村内3校目(長後小中、佐井中、そして現任教)の勤務。人情の溢れたこの地で職務に精励します。



①岸 健一郎(中学校教頭)
②下北教育事務所
③佐井村での勤務、教頭としての職務、単身赴任生活、すべて初めてです。子ども達と一緒に精一杯努力します。



①賀佐 悠
②新採用
③今年度、福浦小学校で養護助教諭をさせていただきます。子ども達と共に元気に頑張ります！

牛滝小中学校



①服部 秀(中学校教頭)
②むつ市教育委員会
③地域に愛される学校を目指し、精一杯頑張ります。7人の子供達とたくさん勉強し、遊びたいです。



①三浦 晋平
②むつ市立大平中学校
③新たな地での新たな出会いが楽しみです。いろいろなことにチャレンジしていきたいと思えます。



①新 将央
②大周町立大周小学校
③教員になり今年で2年目になります。牛滝・佐井村のために全力で頑張ります。よろしく願います。



①野牛 愛美
②新採用
③養護助教諭として赴任しました。未熟な部分は熱意と若さで補い、成長していきたいと思えます。よろしく願います。

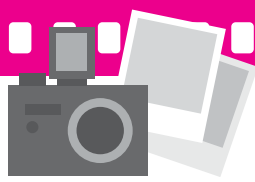

春の街頭指導!! 「右みて、左みて、車が来てないか確認してから渡ろう！」

4月10日(火)、春の全国交通安全運動に伴い、佐井村長をはじめ交通安全対策協議会・大間警察署・佐井駐在所・佐井小学校交通少年団・PTA・母の会・役場職員で街頭指導を行いました。

児童たちはみんなはつらつとしていて、入学したばかりの新一年生も、大きなランドセルを背負いながら元気に登校していました。

みなさんをお願い…

通いなれた通学路でも、思いがけない危険が潜んでいることがあります。

子どもたちを交通事故から守るためにも地域のみなさんの声掛けなど、事故防止にご協力をお願いします。



山火事防止パレード

4月10日(火)から6月10日(日)までの期間は、山火事防止運動強調期間です。下北管内5市町村では、4月10日(火)、一斉に山火事防止パレードが行われました。

村内でも、佐井森林事務所・下北森林組合・佐井消防分署と連携のもと原田から牛滝までパレードを実施しました。

これから、山菜採りのシーズンとなります。みなさんも火の始末にご注意ください。

福浦の歌舞伎春祭り特別上演

4月10日(火)、歌舞伎の館で「福浦の歌舞伎～春祭り特別上演～」が開催されました。佐井村観光PR大使の横山ひできさんを司会にむかえ、「三番叟」「義経千本桜」「一谷嫩軍記」の3演目が上演され、一般公募で参加された3名も家来役を演じました。また、津軽民謡や津軽三味線の特別上演も行われました。

そのほか、活イカやアピオス・海産物などの販売も行い、会場は村内外からのたくさんのお客さんで賑わいました。





教育委員会だより

平成30年度 「学校支援センター」

教育委員会では、学校・地域の共通の願いである「未来を担う子どもたちを育てる」ため、平成21年度から学校支援事業に取り組んでいます。



岩清水 暁美

(コーディネーター)

今年度もつとめさせて頂くことになりました。サポーターとともに、より良い学校支援活動のために頑張ります。よろしくお願いします。



宮川 由実子

(佐井小スクールサポーター)

今年度もお仕事させて頂きたく事になりました。学校教育の充実を目指し、みなさんのお役に立てるように頑張ります。



宮川 秀昭

(佐井小スクールサポーター)

これまで事故もなく登下校の子どもたちを見守ってまいりました。今年で9年目を向かえましたが、初心を忘れず子どもたちの安全・安心を第一にこれからも努めてまいります。

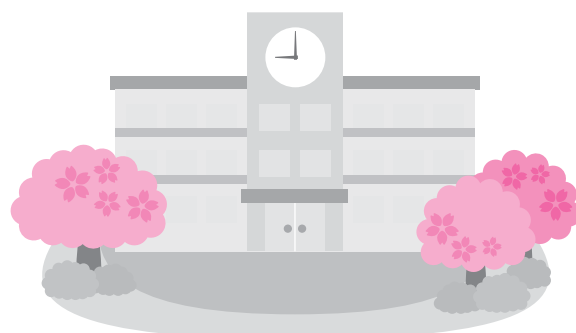

平成30年度ばらいろ学級

村内にお住まいの60歳以上の方ならどなたでも参加できます。

1. **開催期間** 1学期 4月17日～7月24日 (毎週火曜日)
2学期 9月18日～12月18日 (毎週火曜日)
3学期 1月8日～2月19日 (毎週火曜日)
2. **時 間** 午後9時～11時30分
3. **場 所** フォーレストパークまたは児童交流センター「ほぼらす」
4. **内 容** グラウンドゴルフ、ペタンクなどの軽スポーツ
5. **申 込 み** 参加を希望される方は、下記へご連絡ください。



【お問合せ】 佐井村中央公民館 (教育委員会)
担当：田名部、木部 ☎ 38-4506



鍵かけ運動推進中！

泥棒は常にあなたの隙を狙っています！

事件・事故には遭わないよう、起こさないよう、

みんなで気をつけましょう。

3月

〔事件〕なし
〔事故〕なし

駐在日誌

管内事件・事故発生状況

山菜採り遭難に注意！

今年も山菜のシーズンとなりました。

県内の山菜採りの遭難で一番多いのが、タケノコ採りです。山は毎年違った姿を見せます。慣れているところでも体調を整えるなど十分準備してから入山しましょう。

また、万一迷ったら、日没後は歩き回らず救助を待ってください。夜明けとともにヘリコプターや救助隊が捜査に入ります。

ヘリコプターの音が聞こえたら見通しの良い場所でタオルなど目立つものを振って合図してください。

駐在メモ

新年度が始まって1か月が経ちました。新入生も通学に慣れてきたころかと思います。

しかし、慣れたところが危険！ 慣れてきたことにより、安全確認がおろそかになってきていませんか？

歩行者の交通事故は、自宅付近の慣れている道路で発生することが多いようです。

「いつも車がこないから大丈夫」「車がよけてくれるから大丈夫」そんな油断が一番危険です。交通事故に遭わないように十分注意しましょう。

車やバイク、自転車を運転する方は、歩行者への思いやりを忘れず、安全運転を心掛けましょう。



うんたん 雲丹の活動日記

～今月の雲丹の活動～

4月9日(月)、春の火災予防運動に伴った防火パレードに参加しました。当日は天候にも恵まれ、佐井村保育所幼年消防クラブのみなさんと一緒に、佐井村保育所からアルサスまでの道のりを歩きました。





保健師だより

がんの早期発見を目指して

日本人の3人に1人は「がん」で亡くなっています。

村ではがんによる死亡が全体の2割を占め、検診で発見可能ながんはそのうちの半数です。がんの死亡率を少しでも減らすには早期発見・早期治療が欠かせないといわれていますが、同じ早期発見でも、検診でがんを発見したの方が検診以外で発見した方より生存率が高いそうです。

がん検診の目的

がん検診の目的は、多くのがんを見つけることではなく、がんを早期に発見し、適切な治療を行うことで、がんによる死亡率を減少させることです。早期に発見できれば、治療の選択肢も多く、治療後における予後も良好で、QOL（生活の質）の維持も図りやすいといわれています。無症状のうちにがんを早期に発見するために、がん検診に関する正しい知識を持ち、がん検診を受診しましょう。

また、「要精検」と判断された場合には、精密検査を受診することが必要です。受診し「異常なし、または良性の病変」と診断された時は次回の検診へ。「がん」と判定された場合は、治療へ進むことが、がん検診の流れです。途中で精密検査や治療を受けない場合は、がん検診の効果はなくなってしまいます。

がん検診のメリットとデメリット

がん検診の最大のメリットは、早期発見によりがんの死亡率が減少することです。また、がん患者さんのQOL（生活の質）の向上・医療費の軽減などがあげられます。

一方で、検診や精密検査に伴う合併症や、がんがないにもかかわらず、がんがあるかもしれないと診断されるなど身体的・心理的・経済的な負担が大きくなるというデメリットもあります。

早期発見に有効ながん検診

検診の目的は、特定の病気を早期発見・早期治療することです。がんを大事に至らないうちに発見して適切な治療につなげれば、治る可能性が高いというのが基本的な考え方です。何らかの症状が出て受診するのは診療です。検診ではありません。検診は、自分は健康だと思っている方を対象に、がんなどの特定の病気そのものを見つけようとするものです。

がんは遺伝子に傷ができて発生します。ごくごく小さなものが、10～30年経過しながら大きくなり発病します。しかし、発病時点では自覚症状がありません。この時期にがんを見つけるために受けるのが「がん検診」です。

進行がゆっくりで症状発見までの期間が長いのが、胃がん、大腸がん、子宮頸がん、乳がん、タバコを吸っていない人がかかる肺がんなどです。これらのがんは、症状発見までの期間がだいたい3～4年あるので、定期的ながん検診を受けていれば、症状が出る前のどこかで発見できます。

「世界禁煙デー・禁煙週間」について

喫煙はがん、循環器疾患、呼吸器疾患などの生活習慣病の重要な危険因子があり、喫煙者だけでなく、周りの非喫煙者にも影響を及ぼします。

そのため、世界保健機構（WHO）は平成元年から、毎年5月31日は“世界禁煙デー”、わが国では平成4年より5月31日からの7日間を「禁煙週間」としています。今年度は、受動喫煙による健康への悪影響から人々を守ることを目的として、「2020年、受動喫煙のない社会を目指して～たばこの煙から子ども達をまもろう～」を禁煙週間のテーマにしています。

喫煙している方は、これを機に禁煙を始めましょう！

また、周りに喫煙している方がいれば、ぜひ禁煙を勧めてみましょう！



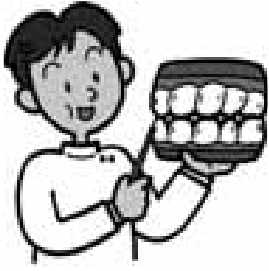

佐井歯科診療所からのお知らせ

受診の際は、月に一度保険証とお薬手帳を持参してください。また、歯科受診は予約が必要ですので、電話や窓口で事前予約をしてください。

3か月に一度、歯科での定期クリーニングを！

歯科受診するのは歯が痛くなってからでいいと思っていませんか？

歯科医院で、定期的な歯のチェック、自分のセルフケアでは落とせない歯垢や歯石の除去、セルフケアの指導を受けることは歯と健康を守るために欠かせません。

日本の成人の8割は歯周病だといわれています。初期の歯周病は症状がないため気づくのが遅く、放置することが多く気づいた時には抜歯しなければならないことも少なくありません。

歯の並びや、歯磨きの癖は一人ひとり違います。3か月に一度は歯科受診をし、プロによる自分にあったセルフケアを指導してもらい口の中の病気を予防しましょう。



口のニオイ気になりますか？

ニオイは、口の中の細菌の仕業。口の中が潤っていると細菌が口の中で活動しにくくなりますが、口の中が乾いたり唾液がネバつきだすと細菌が活動モードにはいりニオイが発生することがあります。

*ニオイタイプチェックをしてみましょう

- 1、 虫歯や歯周病がある
- 2、 歯医者に半年以上かかっていない
- 3、 体の病気にかかっている（軽い風邪なども）
- 4、 妊娠中、もしくは更年期など、ホルモンでの体調の変化を感じる
- 5、 アルコールやニンニクなどニオイがする飲食物が好き
- 6、 タバコをよく吸う
- 7、 朝起きた時に口の中が乾いたりネバネバ感がある
- 8、 睡眠不足である



1か2にチェックがついた人（ケア不足タイプ）

虫歯や歯周病はニオイの発生原因になります。また、歯医者に行っていないセルフケアでは届かない部分に汚れが残っている可能性があります。

3か4にチェックがついた人（体の不調タイプ）

体の不調やホルモンの乱れがニオイの要因になることもあります。

5か6にチェックがついた人（嗜好品タイプ）

ニオイの強さと口の中の乾きが重なると口臭をひきおこすことに。適度な量と水分摂取を意識するのが大切。

7か8にチェックがついた人（ドライマウスタイプ）

口の中の乾きは細菌の大好物。口が乾いたら、水分補給をしたり、ガムを噛んで唾液をたくさん出すようにしましょう。



日中の眠気にご用心

～春の陽気は病気のサイン？～

春の暖かい日差しの中、日中に「うとうと」してしまうことはありませんか。過ごしやすい温度で、多少の疲れや睡眠不足により眠くなることもあるでしょう。しかし、そのような条件がなくとも、日中に急激な眠気に襲われる人がいます。それは「睡眠時無呼吸症候群」かもしれません。

「睡眠時無呼吸症候群」は読んで字のごとく、寝ているときに無呼吸状態になる病気です。この病気になると、次のような症状が現れます。

- ①日中に強い眠気がある、集中できない、
- ②いびき、③夜に何度も起きる、何度もトイレに行く、④起床時に口が渇く、寝汗をかいている

これらの症状が続くと、日常生活の質が下がります。さらに、健康にも大きなリスクを伴うことが知られており、次のような病気になりやすいといわれています。

- ①狭心症・心筋梗塞などの心血管疾患、
- ②高血圧症、③心不全、④心臓突然死、⑤心房細動を含む不整脈などです。これらの病気は死に直結するものも多く、可能な限り「睡眠時無呼吸症候群」を予防・治療するべきと考えます。

肥満がこの病気の原因の一つであり、予防方法はダイエットです。しかし、すぐに効果が出るわけではないため、治療も行います。治療としては、睡眠時に呼吸補助器具（軽症例：マウスピース、重症例：自宅用の小さな呼吸器）を使うことです。また、原因によっては外科的に手術を行う人もいます。

日中の眠気が大きな病気のサインかもしれません。下記に質問表を記載します。11点以上の方は異常といわれています。この病院だよりを読んでいる方で、「睡眠時無呼吸症候群ではないか」と思われる方がいましたら、いつでも大間病院へご相談ください。

0：うとうとする可能性はほとんどない

1：うとうとする可能性は少しある

2：うとうとする可能性は半々くらい

3：うとうとする可能性が高い

状 況	点 数
1. すわって何かを読んでいるとき（新聞、雑誌、本、書類など）	0、1、2、3
2. すわってテレビをみているとき	0、1、2、3
3. 会議、映画館、劇場などで静かにすわっているとき	0、1、2、3
4. 乗客として1時間続けて自動車に乗っているとき	0、1、2、3
5. 午後に横になって、休息をとっているとき	0、1、2、3
6. すわって人と話をしているとき	0、1、2、3
7. 昼食をとった後（飲酒なし）、静かにすわっているとき	0、1、2、3
8. すわって手紙や書類をかいているとき	0、1、2、3



電気配線の火災には十分注意しましょう

みなさん、トラッキング現象という言葉を知っていますか。コンセントやテーブルタップに長期間電源プラグを差し込んだままにすると、コンセントとの隙間に徐々にほこりが溜まり、そのほこりが湿気を帯びることによってプラグ両極端に火花放電が発生します。これをトラッキング現象といいます。

電気火災といえば、平成26年1月3日(金)、有楽町駅前で発生した火災が記憶に新しいと思います。この火災は、パチンコ店やゲームセンターでの焼損をはじめ、各交通機関に多大な影響を与えました。報道によれば、火災原因はパチンコ店とゲームセンターの間の通路に設置された熱帯魚の水槽の電気配線がショートしたものとされています。

ほこりを溜めたまましていると
発熱し発火する場合があります。

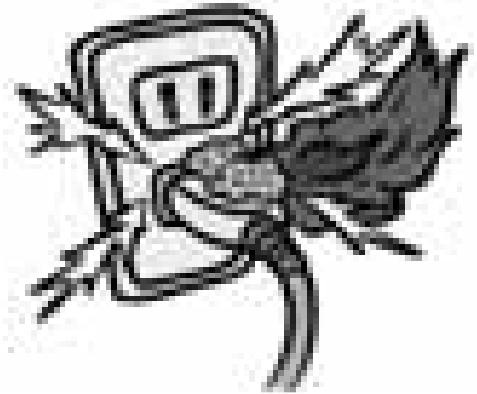

~次のことに注意しましょう~

- 使用する前に電気製品の取扱説明書をよく読みましょう。
 - コンセントやコードには使用できる電力量に制限があります。1つのコンセントにプラグを差しすぎないように定格容量を確認してから使用しましょう。(たこ足配線の原因)
コンセントに差したままのプラグにはほこりなどが付きます。こまめに点検掃除しましょう。(トラッキング現象の原因)
 - 長年使用している電気製品は、異常の有無を確認しましょう。また、使用していなかった製品に関しては使用前に専門の業者に点検を依頼し、安全を確認してから使用しましょう。
- 以上のことに気を付け、安全で安心な生活を送りましょう。

春の火災予防運動実施 ~火の用心 ことばを形に 習慣に~

4月9日(月)から4月15日(日)までの1週間、県下一斉に春の火災予防運動が実施されました。9日には佐井村保育所幼年消防クラブ・佐井村消防団と共に防火パレードを行いました。これからも空気が乾燥し火災の起こりやすい時期となりますので、火の取扱いには十分注意しましょう。



新採用者の紹介をします

- 名前** 宮川 佑
年齢 18歳
抱負 今年から消防士として精一杯頑張りたいと思いますので、よろしく願いいたします。



人事異動者の紹介をします

- 名前** 熊谷 順一
年齢 43歳
抱負 この度、大間消防署から佐井消防分署へ異動してきました熊谷です。早く地域のみなさんの力になれるよう頑張りたいと思いますので、ご指導ご鞭撻のほどよろしく願いいたします。



- 名前** 傳法 拓也
年齢 28歳
抱負 大間消防署から異動して参りました傳法です。至らない点も多々あるかと存じますが、精一杯頑張りたいと思いますので、よろしく願いいたします。



- 名前** 岩川 駿介
年齢 25歳
抱負 この度、大間消防署より異動して参りました岩川です。初めての異動という事もあり楽しみと不安がありますが、心を新たに努力する覚悟しておりますので、一層のご指導ご鞭撻よろしく願いいたします。



佐井村議会議員補欠選挙結果

「佐井村議会議員補欠選挙」が4月17日(火)に告示され、2名の立候補の届出があったため、4月22日(日)に村内9か所で投票が行われました。

即日開票の結果、根岸浩則氏が当選を果たしました。

当選者には、翌日、役場第2委員会室で、佐井村選挙管理委員会の佐々木寛昭委員長から当選証書が付与されました。

なお、選挙当日の有権者数は1,844人、うち投票者数は1,022人、投票率は55.42%でした。

当日の有権者数	投票総数	有効投票数
1,844人	1,022人	942人
無効投票数	無効投票率	
80人	7.83%	

届出番号	候補者氏名	新・元の別	得票数	当落
1	根岸 浩則	新	628	当
2	千葉 悦治	元	314	



当選証書を受け取る根岸浩則氏

平成30年工業統計調査を実施します

工業統計調査は、従業者4人以上の全ての製造事業所を対象に6月1日時点で実施します。

工業統計調査は、我が国における工業の実態を明らかにすることを目的とする政府の重要な調査で、統計法に基づく報告義務のある基幹統計調査です。

調査の結果は、中小企業施策や地域振興など、国および地域行政施策のための基礎資料として利活用されます。

調査票にご記入いただいた内容は、統計作成の目的以外(税の資料など)に使用することは絶対にありません。

調査の趣旨・必要性をご理解いただき、ご回答をよろしく申し上げます。

【お問合せ】 総合戦略課 企画政策係 担当：福田



お客様の課題解決のお手伝いを
「誠心誠意」対応いたします。

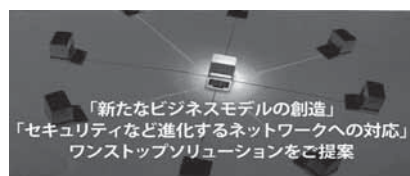

FUJITSU パートナー

扶桑電通株式会社

■青森営業所 青森市長島二丁目13番1号
TEL. 017-775-2031(代) FAX. 017-774-4720

■八戸営業所 八戸市三日町2(青銀明治安田生命ビル)
TEL. 0178-44-1855 FAX. 0178-44-8494

《ホームページアドレス》
<http://www.fusodentsu.co.jp>

マイナンバーカード（個人番号カード）のオンライン申請について

平成29年11月から、職員がタブレット端末を利用して写真撮影などを行い、マイナンバーカード（個人番号カード）の申請続きをお手伝いするサービスを行っています。15分程度で申請ができますので、マイナンバーカード（個人番号カード）の交付を希望される方は、必要書類をご持参のうえ、役場窓口までお越しください。



【カード交付までの流れ】

- ①タブレット端末による顔写真の撮影（無料）
- ②オンライン申請
職員がタブレット端末を操作し、申請手続きを行います。
- ③カードの受け取り
申請から約1か月後に、個人番号カード交付通知書（はがき）が送付されます。本人確認のうえ、カードを交付しますので、再度役場窓口へお越しください。

【必要な書類】

- ・通知カードと一緒に届けられた「個人番号カード交付申請書」
- ※紛失などで「個人番号カード交付申請書」をお持ちでない方は、本人確認書類（A書類1点、またはB書類2点）をご持参ください。

A書類	顔写真付きの身分証明書 (運転免許証、住民基本台帳カード、パスポート、身体障害者手帳など)
B書類	「氏名、生年月日」または、「氏名、住所」が記載されている書類 (健康保険証、介護保険証、国民年金手帳、医療受給者証、年金証書、社員証、学生証など)

【お問合せ】 住民福祉課 住民係 担当：熊谷

平成30年全国戦没者追悼式参列者募集のお知らせ

先の大戦において亡くなられた全戦没者に対し、追悼の誠をささげるため、毎年8月15日を「戦没者を追悼し平和を祈念する日」としており、日本武道館で政府主催の全国戦没者追悼式が行われます。つきましては、参列者を次のとおり募集しますので、参列の意志がある方はご連絡ください。

1. 日 時 平成30年8月15日(水)
2. 場 所 日本武道館（東京都千代田区北の丸公園2-3）
3. 対 象 者 戦没者の遺族
(※真夏日開催のため、申込者は健康上、参列に支障のない方とします。)
4. 募集人員 1名
5. 旅行期間 平成30年8月14日～16日
6. 交通機関 往路、復路ともにJRを利用
7. 申込締切 平成30年6月8日(金)
8. 申 込 先 佐井村役場 住民福祉課
9. 経 費 自己負担金として25,700円程度発生します。

※詳細につきましては、担当へお問合せください。

【お問合せ】 住民福祉課 住民係 担当：竹内

平成30年度 国民健康保険の制度について

国民健康保険は、国民皆保険制度を支える仕組みとして重要な役割を果たしていますが、急速な高齢化や医療の高度化などで医療費は年々増加傾向にあり、非常に厳しい財政状況に置かれています。このため、4月からは安定した財政運営を目的とし県との共同運営になります。

村では下記のとおり、税率（額）および納期の変更を行います。今後も健（検）診や疾病予防対策などの充実を図りながら医療費の適正化に努めますので、みなさんのご理解とご協力をお願いします。

【税率について】

		改正前	改正後
医療分	所得割率	9.8%	
	資産割率	20.0%	0.0%
	均等割額	21,600円	25,200円
	平等割額	38,400円	
	賦課限度額	540,000円	580,000円
後期高齢者支援分	所得割率	3.2%	
	均等割額	12,000円	
	賦課限度額	190,000円	
介護納付分	所得割率	3.0%	
	均等割額	13,200円	
	賦課限度額	160,000円	

【納期について】

1期あたりの納税の負担を少なくするために、これまでの納期が4期から8期へ変更となります。

国民健康保険税	納期限	国民健康保険税	納期限
1期	7月31日(火)	5期	11月30日(金)
2期	8月31日(金)	6期	12月25日(火)
3期	10月1日(月)	7期	1月31日(木)
4期	10月31日(水)	8期	2月28日(木)

※具体的な税額は、7月上旬に送付される納税通知書をご確認ください。

【お問合せ】 住民福祉課 税務係：横浜、国保係：山崎

目の見え方などに関する相談教室 ～目の見え方で気になることはありませんか？～

目の見え方で困っている人のために相談をお受けします。ご本人はもちろん、保護者、学校などにおける担任の先生など、お気軽にご利用ください。

【日時】 5/31、7/5、9/6、10/4、11/1

午前10時から正午、午後1時から午後3時

【場所】 むつ市教育研修センター（むつ市小川町2丁目19-1）

【対象】 乳幼児から成人の方まで

【支援について】

見えにくさへの対処、見え方に配慮した遊ばせ方や育て方、学級における指導方法、生活に活用できる便利グッズの紹介など

【相談するには】

- ・事前に電話で「見え方の相談」と言ってご予約ください。
- ・相談に費用はかかりません。個人情報は一切洩らしません。
- ・受付 午前9時から午後4時まで（土日祝を除く）

【お問合せ】 ロービジョン相談支援センター（青森県立盲学校） ☎017-726-2239



後期高齢者医療 住所地特例について

青森県外へ転出の際、通常は住所地のある都道府県の保険者へ加入となりますが、転入先が老人ホームなどの施設（※1）の場合、特例として引き続き青森県が保険者となります。

（※1）住所地特例の対象となる施設

- 病院または診療所
- 障害者支援施設
- 養護老人ホーム、特別養護老人ホーム
- 有料老人ホーム、介護保険施設 など

この制度は平成30年4月より、住所地特例の施設がある保険者の給付費が増加し、財政運営に影響を与えることを防ぐために設けられました。

（※制度の運営が都道府県単位であるため、県内市町村での異動には適用されません。）

●国民健康保険 住所地特例の引き継ぎ

現在、佐井村の国民健康保険被保険者の方で、村外の住所地特例施設に入所している方の後期高齢者医療加入時も、以下のとおり変更となります。

【今まで】

	入所	75歳到達
住所地：	B県B市	B県B市
保険者：	A県A市国保	A市国保
		B県広域連合

【平成30年4月から】

	入所	75歳到達
住所地：	B県B市	B県B市
保険者：	A県A市国保	A市国保
		A県広域連合

【お問合せ】 住民福祉課 国保係 担当：山崎

平成30年度 国家公務員「税務職員採用試験」（高校卒業程度）のお知らせ

仙台国税局では、税務のスペシャリストとして活躍するバイタリティーあふれる税務職員を募集しています。

国の財政を支える税務職員に、あなたもチャレンジしてみませんか？

【受験資格】

- 1 平成30年4月1日において高校卒業後3年を経過していない方および平成31年3月までに高校を卒業する見込みの方
- 2 人事院が1に掲げる者に準ずると認める方

【受験申込受付期間】

平成30年6月18日(月)から6月27日(水)まで

【受験申込方法】

受験申込みはインターネット申込みとする。

国家公務員試験採用情報NAVI (<http://www.jinji.go.jp/saiyo/saiyo.htm>)

【第1次試験日】

平成30年9月2日(日)

【お問合せ】 仙台国税局人事第二課試験研修係 ☎022-263-1111 (内線3236)
人事院東北事務局 ☎022-221-2022

平成30年度狂犬病予防注射のお知らせ

現在、犬の登録をされている方に、狂犬病予防注射のお知らせのハガキを送付しますので、当日は忘れずに持参してください。

また、新たに犬を取得した方（生後90日以内の犬の場合は、90日を経過した日）は、登録が必要ですので予防注射の際、登録の手続きをしてください。

なお、登録していた犬が死亡した場合や飼い主の変更、ほかの市町村へ転出した場合は必ず役場に届けてください。

料金は次のとおりになりますので、なるべくお釣りのないようお願いします。

- (1) 犬の登録・登録鑑札交付手数料 3,000円
 (2) 集合予防注射料金 **3,100円**
 (注射料 **2,550円**、注射済票交付手数料 550円)

※未登録の場合は、(1)、(2)の料金が必要です。

6月11日(月)実施場所および時間			
原田地区生活改善センター駐車場	午前9時00分～午前9時15分	矢越地区生活改善センター前	午後1時00分～午後1時15分
佐井中学校体育館前駐車場	午前9時20分～午前9時35分	磯谷集会所前	午後1時20分～午後1時30分
ぼぼらす(旧保育所所庭)	午前9時40分～午前9時55分	長後中央広場	午後1時40分～午後1時50分
第1分団屯所前	午前10時00分～午前10時10分	福浦神社前	午後2時10分～午後2時20分
旧佐井診療所駐車場	午前10時15分～午前10時30分	牛滝診療所前	午後2時40分～午後2時50分
川目地区生活改善センター前	午前10時40分～午前10時45分		
旧消防分署前	午前10時55分～午前11時10分		

※今年度から1日のみの実施となりました。実施場所によっては、前年度と実施時間が異なりますのでご注意ください。

狂犬病は人にも感染し、狂犬病ウイルスに感染している動物に噛まれたり、なめられたりすることで感染し、発病するとほぼ100%死亡するという危険な疾患です。

昨年度、佐井村において約20頭の犬が狂犬病の予防注射をしていません。

登録をせずに犬を飼ったり、予防注射をせずにいると罰則(20万円以下の罰金)が適用されることがありますので、必ず登録届、予防注射を受けるようお願いします。

【お問合せ】 住民福祉課 福祉・健康推進係 担当：和田、田中

春の動物ふれあいフェスティバル ペットも飼い主も健やかに！

青森県動物愛護センターでは、狂犬病予防法の周知と飼育動物の終生飼養・適正飼養の徹底を目的としてイベントを開催します。

【日時】平成30年5月3日(木)、4日(金) 午前10時から午後4時まで

【場所】青森県動物愛護センター(青森市大字宮田字玉水119-1)

5月3日・4日両日実施

犬・ねこ・うさぎふれあい体験、乗馬体験、馬・羊ふれあい体験、特設ねこふれあいルーム、工作コーナー、クイズ大会、動物のお医者さんなりきり体験、狂犬病展示説明コーナー、マイクロチップ展示・体験 ほか

5月3日のみ

ドッグヨガ、ワンちゃん栄養学教室、フライングディスクドックショー、命の花紹介 ほか

5月4日のみ

災害救助犬デモンストレーション、ワンちゃんレース ほか

【お問合せ】 青森県動物愛護センター ☎ 017-726-6100

函館～大間航路 ゴールデンウィーク期間中の運航について

津軽海峡フェリー株式会社で運航している函館～大間航路において、ゴールデンウィーク期間中、お客様の利便性の向上を目的として、1日4便2往復から2便増便し、6便3往復にて運航します。なお、増便運航に伴い、一部ダイヤが変更となりますので、ご利用のお客様は下記運航スケジュールをご参照の上、ご利用ください。

【函館～大間航路 4月28日～5月6日運航スケジュール】

○…運航 ×…運休

		日 付		4/27	4/28	4/29	4/30	5/1	5/2	5/3	5/4	5/5	5/6	5/7	5/8		
便		出発	到着	金	土	日	月	火	水	木	金	土	日	月	火		
函館発	6	9:30	11:00	○	○	○	○	○	○	○	○	○	○	○	○	以降、通常のダイヤでの運航となります。	
	8	15:00	16:30	×	○	○	○	○	○	○	○	○	○	×			
	10	16:30	18:00	○	×	×	×	×	×	×	×	×	×	○			
	12	19:45	21:15	×	○	○	○	○	○	○	○	○	○	×			
大間発	5	7:00	8:30	○	○	○	○	○	○	○	○	○	○	○	○		
	7	12:20	13:50	×	○	○	○	○	○	○	○	○	○	×			
	9	14:10	15:40	○	×	×	×	×	×	×	×	×	×	○			
	11	17:25	18:55	×	○	○	○	○	○	○	○	○	○	×			

【お問合せ】 津軽海峡フェリー株式会社 大間支店 ☎ 37-3111

平成30年度青森県廃棄物不法投棄監視員の紹介

青森県では廃棄物の不法投棄を未然に防止し、早期に発見して廃棄物の適正な処理に資するため、「青森県廃棄物不法投棄監視員」を設置しています。

この度、村内における廃棄物不法投棄監視員として、藤田勝人氏が4月1日付けで委嘱されました。

村では、各地区・町内会・子ども会などによる美化活動が積極的に行われている一方で、一部の心ない人たちによるごみの不法投棄が後を絶ちません。

不法投棄は犯罪行為です。 個人の場合5年以下の懲役もしくは1,000万円以下の罰金または、これらが併せて科せられます。法人が関与した場合3億円以下の罰金が科せられます。(廃棄物の処理及び清掃に関する法律より)

次世代のために徹底したごみの分別と減量化、資源化の推進にこれまで以上に取り組み、美しいふるさとを守りましょう。



藤田勝人さん

【お問合せ】 住民福祉課 住民係 担当：竹内



公的年金はみんなが加入し支え合う制度です

公的年金の制度とは、年をとったときや、いざというときの生活を、働いている世代みんなで支えようという考えで作られた仕組みです。

具体的には、若いときに公的年金制度に加入して保険料を納め続けることで、年をとったときや、病気やけがで障害が残ったとき、家族の働き手が亡くなったときに、年金を受け取ることができる制度です。

- 日本国内にお住まいの20歳以上60歳未満の方に、国民年金への加入が法律で義務づけられています。
- 原則的には保険料を納めなければ年金を受け取ることはできません。しかし、低所得などにより保険料を納めることが困難な方のために、保険料免除制度があります。

「世代間扶養」という考えのもと、世代と世代が支えています

公的年金は、現役世代が両親世代を支えるため、保険料納付の義務を果たし、将来は子ども世代に支えてもらうという世代間扶養の仕組みです。

自分が老後受け取る年金の額は、現役世代にどれだけ老後世代を支えたか（加入期間や支払った保険料）に応じて決まる仕組みになっています。

平成30年度

国民年金保険料は、月額 16,340円（平成29年度 16,490円）

国民年金は、年額 779,300円（平成29年度と同額）

※国民年金の年額は未納などが無い場合の満額で、月額では64,941円です。

【お問合せ】 住民福祉課 住民係 担当：宮澤

事業主（給与支払者）のみなさんへ重要なお知らせです！

平成26年度より、下北管内5市町村（むつ市、大間町、東通村、風間浦村、佐井村）と下北地域県民局県税部が連携し、法定要件に該当する全ての事業主に、個人住民税の特別徴収義務者の指定を行っています。

5月に各事業主（特別徴収義務者）あてに特別徴収税額決定通知書を送付しますので、6月支給分の給与から天引きを開始してください。その後、各市町村から送付される納入書により、天引きした月の翌月10日までに金融機関で納付してください。

特別徴収の適正な実施のために、ご理解とご協力をお願いします。

【お問合せ】 下北地域県民局県税部 ☎22-8581 内線210、211
住民福祉課 税務係 ☎38-2111

軽自動車税（全期）、固定資産税（1期）の納期は、

5月31日(木)です。忘れずに納付しましょう！

※納期ごとの納付が困難な方は、分割による納付も可能です。
お気軽に住民福祉課税務係までご相談ください。

平成30年度 大間病院職員採用試験実施のお知らせ

大間病院では、平成31年4月1日採用予定の職員（短大卒業程度（中級：一般））について、次のとおり採用試験を実施します。

1 試験種別、職種、採用予定人員及び採用予定年月日

試験種別	職種	採用予定人員	採用予定年月日
短大卒業程度（中級）	一般事務	若干名	平成31年4月1日

2 受験資格

試験種別	受験資格
短大卒業程度（中級）	医療事務系の短大または専門学校を卒業の方または平成31年3月31日までに卒業見込みの方で、申込時点で満29歳以内の方

ただし、いずれの職種も日本国籍を有しない者、自力により通勤ができない者、介護者なしに職務の遂行が困難な者及び地方公務員法第16条に規定する次に掲げる者は、受験できません。

- ① 成年被後見人又は被補佐人
- ② 禁錮刑以上の刑に処せられ、その執行を終わるまでまたはその執行を受けることがなくなるまでの者
- ③ 一部事務組合下北医療センター職員として懲戒免職の処分を受け、当該処分の日から2年を経過しない者
- ④ 日本国憲法施行の日以後において、日本国憲法またはその下に成立した政府を暴力で破壊することを主張する政党その他の団体を結成し、またはこれに参加した者

3 試験の方法及び内容

試験区分	試験種類
第1次試験	教養試験・事務適正検査・職場適応検査
第2次試験	作文試験・面接試験

4 試験日等

試験区別	試験日	試験実施場所	合否発表の時期と方法
第1次試験	9月16日(日)	青森市内 (場所未定、決定後受験者に通知します。)	10月下旬までに受験者全員に合否を郵送で通知
第2次試験	11月中旬	大間病院	11月下旬までに受験者全員に合否を郵送で通知

5 受験申込方法

受験申込書類は自筆で記入し、総務係まで提出してください。

なお、郵送により申込みをする場合は、封筒の表に「受験申込み」と朱書きしてください。

※ 受験申込書類は、総務係で受取るほか、大間病院ホームページからダウンロードすることができます。なお、郵送で請求する場合は、封筒の表に『受験申込書請求』と朱書きし、受験種類がわかるようにし、返信用封筒（角2封筒に120円切手を貼り宛名を明記）を同封してください。

6 受験票の交付

受験票は各試験の申込受付期間終了後に郵送にて交付します。

なお、8月末日までに受験票が届かない場合は、総務係まで連絡してください。

7 申込み受付期間

平成30年5月1日(火)から5月31日(木)まで（ただし、土曜日、日曜日及び休日を除く）

※ 上記の受付時間は、午前8時15分から午後5時までです。

郵送による場合は、受付期間終了日までの消印のあるものに限り受け付けます。

8 お問合せ・申込み先

この試験についての「お問合せ」「受験申込み先」は下記のとおりです。

〒039-4601 青森県下北郡大間町大字大間字大間平20-78
国保大間病院 総務係 ☎0175-37-2105

佐井村消防団定期観閲式

佐井村消防団定期観閲式を、アルサス周辺を会場に行います。当日は、保育所児童による演技や青森山田高校吹奏楽部の演奏もありますので、住民のみなさん、ぜひ会場に足を運んでください。

日時：5月20日(日) 午前8時30分から

場所：アルサス周辺



イベント情報!! 佐井村ヤリイカまつり

第4回佐井村ヤリイカまつりが開催されます。ヤリイカの販売や活イカ釣りの体験もできますので、ご家族でご来場ください。

日時：5月4日(金) 午前10時から午後2時まで

場所：アルサス海側駐車場周辺

※天候により規模および内容を変更する場合がありますのでご了承ください。

【お問合せ】 佐井村観光協会 ☎ 38-4515



献血のお知らせ

日付 平成30年5月17日(木)
 時間 10時30分～12時30分
 場所 津軽海峡文化会館 アルサス

みなさんの
ご協力をお願いします



戸籍の窓口 4月15日現在

◎ご結婚おめでとう

鈴木 肇さん 埼玉県
 館脇 文子さん 古佐井

◎おくやみ申し上げます

山本 テルさん (隆子さん) 古佐井
 館脇 トミさん (敏昭さん) 矢越
 金井 豊人さん (光子さん) 福浦

個人のプライバシーを尊重する意味で、掲載して欲しくない方は、届出の際、担当に申し出てください。

佐井村の人口	3月31日現在
男 1,037(-16) 計 2,066(-31)	
女 1,029(-15) 世帯数 958(-6)	
()内は前月比	

みんなで続けていこう! 交通死亡事故ゼロ 次の目標は2,500日

記録 2,002日 (5/1現在)

5月の早め点灯時刻は午後5時30分です