

と 広報

さい



人にやさしくともに生きる社会をめざして

「赤十字の旗ひるがえる里づくり」をすすめています。

1999 10月
(平成11年)

◆9月14日 宵宮 ◆9月15日・16日 山車行事合同運行

幡宮例大祭



青森県無形民俗文化財指定 / 佐井の山車行事

やのねもり 八森根箭



大黒恵比須



大石義雄



第54回 青森県民体育大会

八月七、八、二十一、二十二日の四日間、むつ市を会場に開催されました。

佐井村からは五競技に参加。結果は次のとおりです。

◎卓球

準々決勝

佐井 0-5 常盤

◎陸上競技

男子百メートルA

七位 長島 幸雄

男子二百メートルA

四位 伊藤 輝貴

男子四百メートルA

三位 伊藤 輝貴

男子走幅跳A

五位 長島 幸雄

男子砲丸投げA

一位 田名部直仁

男子八百メートルリレーA

三位 一走 石戸 貴広

二走 津田 尚樹

三走 下斗米 学

四走 伊藤 輝貴

一分四十秒三十五

男子百メートルB

三位 高坂 隆幸

十二秒四十四

男子千五百メートルB

七位 柳谷 利彦

男子砲丸投げB

二位 小笠原昭彦

十秒五十七

男子二千メートルC

七位 藤田 隆

男子砲丸投げC

二位 福田 忍

十一秒七十九

男子四百メートルリレーD

五位 一走 長島 幸雄

二走 藤田 隆

三走 吉田 英樹

四走 宮川 洋平

女子百メートル

四位 伊勢 祐子

女子二百メートル

七位 山田 真実

女子砲丸投げ

七位 伊勢 祐子

(男女総合四位、男子三位)

◎ゲートボール

予選リーグ 二敗

対戦相手 蓬田 南郷

◎ソフトテニス

一回戦

佐井 0-3 福地

◎軟式野球

準々決勝

佐井 2-2 蓬田

(抽選負け)

第7回 青森県民駅伝競走大会

「健脚でつなげ郷土の和と心」をスローガンに、第七回市町村対抗県民駅伝競走大会が九月十五日、青森市を舞台に開催されました。

今年も、昨年のタイムを約十五分短縮し、順位も二つ上がり、二時間四十四分二十九秒、総合六十五位(村の部二十三位)でゴールしました。来年も、さらなる活躍が期待されます。

●駅伝出場メンバー

監督 内藤 要(村役場)

①菊池 晃一(大湊高1年)

②館脇 力哉(佐井中3年)

③館脇 夏紀(佐井中1年)

④平井 丈士(牛滝中教)

⑤伊藤 輝貴(佐井消防分署)

⑥菊池 一春(田名部高1年)

⑦柳原 静(磯谷小教)

⑧佐賀 宗敬(大間高3年)

⑨藤田 隆(村役場)

⑩宮川 修平(佐井中3年)



第18回 青森県小学生陸上競技記録会

九月十五日、県総合運動公園陸上競技場で第十八回青森県小学校陸上競技記録会が開催されました。

佐井小学校からも二名が参加し、五年生の太田理沙さんが、共通女子走高跳で県小タイ記録・大会タイ記録で見事優勝しました。



●共通女子走高跳決勝
一位 太田 理沙(五年生)

※県小学タイ記録、大会タイ記録
共通女子八百メートル予選

福田 裕子(五年生)
三分二秒

菌床しいたけ農家を募集します

佐井村では「きのこの里」として、菌床しいたけを供給する産地を目指していきます。その第一歩として、平成12年4月から村で整備した施設で操業をはじめするためのプランを策定しています。村では新しくしいたけ栽培をはじめたい！という意欲のある方を募集しています。

■菌床しいたけ（人工ほだ木）とは

- ほだ木のかわりにナラなどのオガクズと栄養体などを配合して袋詰めし、そのなかに種菌を接種した人工培地。菌床は直径12cm、高さ17cm、重さ1.3kgの円筒形です。



■菌床しいたけ栽培はこんな点が優れています

- 軽労働でお年寄り、女性でもらくらく栽培できます。
- 熟練した技術は必要なく、経験がない人でもすぐに行うことができます。
- 収益性が高く、家族労働（夫婦）で確実な所得を得ることができます。

■夫婦の労働で収入400万円程度が可能

- 栽培できる菌床の数は約1万個が目安です。
- 1個の菌床から約400gの収穫が見込め、市場価格は100g当り100円、平均で1万個を栽培しますと400万円の収入となります。
- この収入から、施設の経費などを差し引いた所得は5割が平均的といわれています。

■村は意欲のある新規就農者を積極的に支援します（次の条件を満たす方）

- 支援する条件
◇佐井村に居住しており、平成12年4月から生産活動を開始できる方。
- 支援の内容
◇生産施設として村が建設した培養施設ハウス（35坪）、発生舎ハウス（50坪）を貸付します。
◇事業資金として、100万円程度が必要となります（事業資金が必要な方には、融資制度を紹介します）。



■新規就農、10経営体を募集します

- 上の条件で10経営体を募集します。応募の期限は平成11年11月15日までです。なお、詳しいことは下記にお問い合わせください。

佐井村役場 農林水産課 農林係 ☎③82111

有害駆除

有害駆除について

- ①有害駆除の判断は、環境庁長官、知事または村長が認定して、捕獲許可証を交付する。
- ②有害駆除は、被害を与える時期に駆除する。
- ③生息数が多く被害の大きいものは、駆除隊を編成して計画的駆除をする。
- ④駆除は共同駆除を原則とし、弊害の発生を防止する。
- ⑤鳥獣保護区及び休猟区内においても必要とあれば駆除を実施する。

有害鳥獣駆除の対象鳥獣

| | | | | |
|-------|-----|-----------|-------|-------|
| 狩猟鳥獣 | カワウ | ダイサギ | チュウサギ | コサギ |
| トビ | ドバト | タイワンシロガシラ | ウソ | オナガサル |
| マンガース | ノヤギ | | | |

カルガモ・キジバト・ドバト・スズメ・ハシボソガラス・ハシブトガラス の卵

上記の鳥獣及び卵の捕獲は村長、上記以外は環境庁長官が許可権者

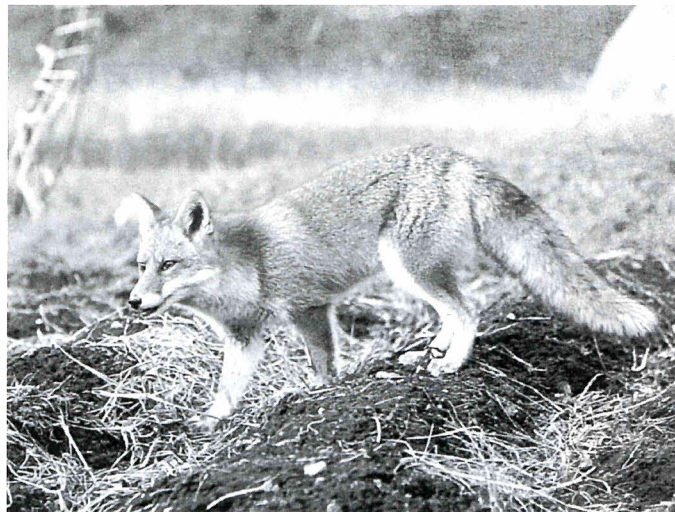

問い合わせは、佐井村役場 農林水産課 農林係まで

鳥獣の捕獲と

鳥獣の捕獲

狩猟のできる期間は、鳥獣保護及び狩猟に関する法律により、青森県では、狩猟期間が11月1日から2月15日と定められており、それ以外の時期は狩猟が禁じられています。

狩猟のできる鳥獣の種類

| 鳥類 29種 | | 獣類 18種 | | |
|---------|--------|---------|----------|-------|
| ゴイサギ | マガモ | カルガモ | コガモ | ヨシガモ |
| ヒドリガモ | オナガガモ | ハシビロガモ | ホシハジロ | スズガモ |
| キンクロハジロ | クロガモ | エゾライチョウ | ウズラ | コジュケイ |
| ヤマドリ | キジ | コウライキジ | バン | ヤマシギ |
| タシギ | キジバト | ヒヨドリ | ニューナイスズメ | スズメ |
| ムクドリ | ミヤマガラス | ハシボソガラス | ハシブトガラス | ノウサギ |
| 台湾リス | シマリス | クマ | ヒグマ | アライグマ |
| タヌキ | キツネ | テン | オスイタチ | ミンク |
| アナグマ | ハクビシン | イノシシ | シカ | ヌートリア |
| ノイヌ | ノネコ | | | |

銃猟の禁止

銃猟禁止区域、市街、その他人家を立て込んだ場所及び人の多く集まる場所では、銃猟が禁止されています。

また、日没後から日の出前の時間に行うことも禁止されています。

下記の場所では 狩猟が禁止されています

- 鳥獣保護区
- 休猟区
- 公道
- 社寺境内及び墓地
- 環境庁長官の指定する公園その他これに類する場所

狩猟の方法

○網、わなによる方法

網……むそう網、はり網、つき網、なげ網、
わな…くくりわな、はこわな、はこおどし、
とらばさみ、筒式イタチ捕獲機

○猟銃による方法



保健婦だより



みなさんが日頃よく耳にする「血圧」。血圧とは血液が流れるときの血管にかかる圧力のことです。血液の流れに異常があれば高い圧力をかけて順調な流れを維持しなければなりません。この状態が続くのが高血圧症です。血圧が高いまま過ごしていると、動脈硬化が進み、重大な病気の要因となります。

正常な血圧値とは？

世界保健機構（WHO）による血圧分類は次の通りです。

WHO（世界保健機関）の血圧分類

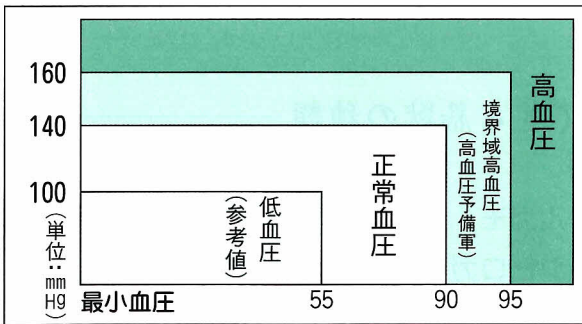

最大血圧と最小血圧のどちらか一方でも高ければ正常血圧とはいえません。

※ふつう境界域高血圧を含めて、広い意味で高血圧といわれ、厚生省の統計では、日本の高血圧患者は2000万人にのぼる。

高血圧の症状とチェックポイント

- 頭痛 頭痛や頭を重く感じます。特に朝痛く、日中には回復するタイプの頭痛がよくあります。
- めまい
- 肩凝り 肩の凝り、首の痛みは血液の循環が悪いと起こりますが、高血圧の人にも多いといわれます。

高血圧からおこりやすい病気

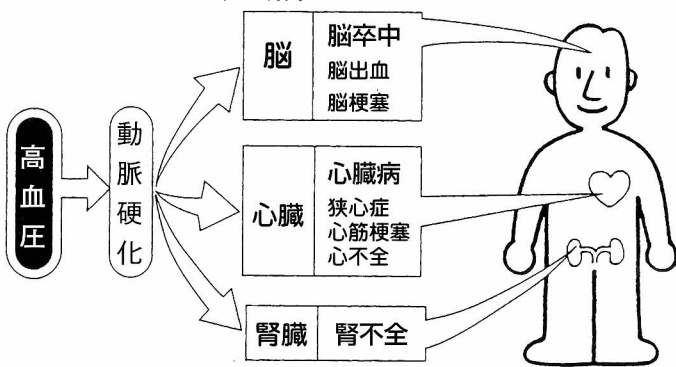

- 耳鳴り 高血圧と脳動脈の動脈硬化をとまなうときに多く起こることがあります。

高血圧を防ぐ日常生活

- 塩分は一日十グラム以下に うす味になれるように香辛料や天然だしを活用しましょう。
- 野菜はたっぷり 野菜に多く含まれるカリウムは血液中のナトリウムの排泄を促進し血圧を下げる働き。

ちよつとD_Eグッド!
提供 食生活改善推進員
～カロリーひかえめの食事のために～
ちんげんさいとコーンの炒め (1人分 69kcal)

| | |
|--|---|
| <p><材料：4人分></p> <ul style="list-style-type: none"> ちんげんさい 300g コーン缶 0.5カップ 油 大さじ1.5 バター 10g こしょう 少々 | <p><作り方></p> <ol style="list-style-type: none"> ①ちんげんさいは4cmに切り、フライパンでサラダ油を入れて炒め、少し水を加えて煮こぼす。 ②バターを足して、コーンを加えて味を付ける。 |
|--|---|

- タバコはやめよう
- アルコールは適量に アルコールの量が多くなると血圧は上昇します。ビールなら大びん一本、日本酒なら一合以内にしなすよう。
- ストレスは解消し、十分な睡眠をとろう
- 毎日、適度な運動を
- 寒さを予防しよう 朝、冷たい水で洗顔するだけでも血圧は上がります。高血圧の人には寒さは大敵！
- 定期的に血圧測定を 日頃から自分の血圧値を知っておくと血圧変動や病気の早期発見に役立ちます。

みんな一緒に生きてゆく 赤い羽根募金運動にご協力を

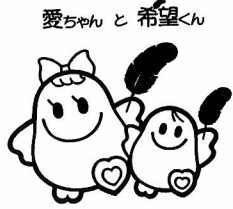

十月一日から十月三十一日まで、全国一斉に『赤い羽根募金』が始まります。
今年も、これまでの戸別募金・職域募金・学校募金に加え、「テレホンカード募金」を実施します。
みなさんに、テレホンカードを購入してもらい、その代金の一部が募金されるものです。
日赤奉仕員がみなさんのご家庭を訪問した際には、ご協力をお願いします。
また、昨年度の募金の状況は別添のチラシをご覧ください。

ゲートボール大会

ぬいどうチームが優勝

老人の生きがいと健康増進を目的に、九月六日、山村広場で「老人クラブ争奪ゲートボール大会」が行われました。

結果は次のとおりです。

- 一位 ぬいどうチーム（福浦）
 - 二位 寿 会チーム（佐井）
 - 三位 あすなるチーム（川目）
- 村内から五チームが参加し、日頃の練習の成果を大いに発揮しました。



第26回老人のつどい

のお知らせ

「老人のつどい」は、老人クラブ会員の相互の親睦を目的に毎年開催されています。年に一度、会員が一堂に会す老人クラブ最大の行事です。
会員のみなさん、どうぞ声をかけあって参加してください。

- ◎ 日時 十月二十九日午前十一時から
- ◎ 場所 「アルサス」しおさいホール



プラス 対前年比+350% その真意とは...



交通事故発生状況

平成11年8月31日現在

| | | 平成11年 | 平成10年 | 増 | 減 | 増減率 |
|-----|----|-------|-------|---|-----|---------|
| 佐井 | 件数 | 9件 | 2件 | + | 7件 | +350.0% |
| | 死者 | 0人 | 0人 | | 0人 | 0.0% |
| | 傷者 | 14人 | 3人 | + | 11人 | +366.7% |
| 大間 | 件数 | 13件 | 10件 | + | 3件 | +30.0% |
| | 死者 | 0人 | 1人 | - | 1人 | -100.0% |
| | 傷者 | 17人 | 11人 | + | 6人 | +54.5% |
| 風間浦 | 件数 | 5人 | 10件 | - | 5件 | -50.0% |
| | 死者 | 0人 | 0人 | | 0人 | 0.0% |
| | 傷者 | 6人 | 15人 | - | 9人 | -60.0% |

今年に入ってから大間警察署管内のうち佐井村での交通事故発生件数が急増しています。幸いにも死亡事故には至らないものの、管内での交通量を大間町・風間浦村と比較すると、その発生率は異常に高いものと思われれます。

交母だより



佐井村
交通安全母の会

交通事故死ゼロ みんなで達成しよう!

次の目標は1,000日
ただいまの記録(10/1現在)
665日

上の表を見て、みなさんも十三五〇・〇%の真意がわかったことと思います。特に今年の事故の特徴を見るとバイクによるものが目につき、九件のうち三件を占めています。では、次に当村の原付自転車つまりバイク免許保有者数について検証してみたいと思います。

平成十年三月末現在の免許保有者数は四五二人、その時の人口は三二五七人、保有率は十三・九%になります。原付自転車は誰もが気軽に乗れるものですが、その反面時速が三十キロ程度は楽に出るため、自動車と同じように常に交通事故の危険性がともなうのです。

これらのことを踏まえ、村では十月下旬に「原付自転車講習会」を開く予定です。

道路改良を要望

平成十一年度の交通診断が、九月十六日に村、県道路維持課及びむつ土木事務所の関係者が集まり行われました。

これは、村内の道路で交通事故が多発している箇所や交通事故が発生する恐れのある箇所を村が県に要望し、今後の道路整備に役立てるために実施しているものです。

今年要望した十一箇所のうち、診断を実施した箇所は次のとおりです。

- 一、福浦↓長後地区入口付近道路の拡幅
- 二、長後↓福浦地区入口付近道路の拡幅
- 三、矢越↓磯谷間の道路の拡幅、急傾斜地崩落危険箇所の改善、ガードレールの交換
- 四、矢越湯ノ川越付近道路側溝の蓋の整備
- 五、カモシカラインの見通しの悪い箇所へのカーブミラー設置
- 六、山崎商店の交差点の拡幅
- 七、大間タクシー前付近カーブの拡幅
- 八、長尾葉店前カーブミラーの交換
- 九、竹内鉄工所前T字路の拡幅
- 十、木下クリーニング店付近カーブの拡幅
- 十一、中道地区への防雪柵の設置
- 十二、原田橋への歩道の設置

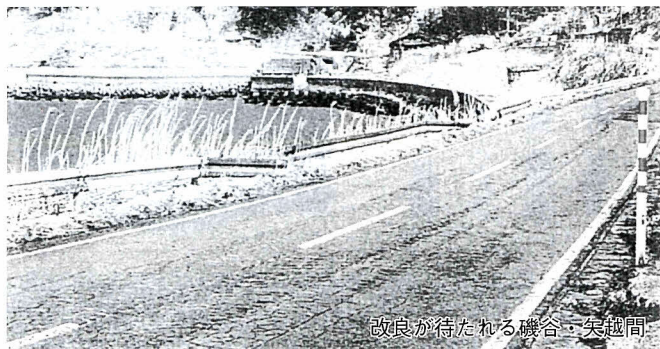

こちら佐井駐在所

☎382218



磯谷小中学校がマスコット配布実施



磯谷小中学校では、全校児童生徒が観光で来村する車両に対し、交通安全を呼び掛けるマスコット配布を行いました。

始めのうちは、戸惑っている子供たちもいましたが、すぐに慣れて「気を付けて旅を続けてください。」と声を掛けていました。

学校の交通安全教育の一貫として行われたものですが子供たちにもすばらしい経験になったようです。

けん銃の摘発に御協力を!!

いまだに多くの旧軍用けん銃や実砲が土蔵などから発見されています。錆付いていても本物のけん銃です。もし見つけた場合は、必ず駐在所か大間警察署に届けてください。



薄暮時は早めにライトを付けよう



十月は日没が早くなり、薄暮の交通事故が増える時期です。暗くなったなど思ったら早めにライトを付けて歩行者に注意を促すだけでなく、運転する方も十分注意して普段より更に速度を落として安全運転に心がけてください。

熊被害続出

熊は民家付近まで下りて来ています。九月上旬、鶏小屋が襲われ、鶏十数羽が被害に遭った模様です。

今年も農作物の被害だけでなく、鶏を襲っている点が多岐に及んでいます。

朝晩の農作業やキノコ採りで山に入る時は十分注意が必要です。気を付けてください。



おまつりパレード無事終了

佐井村保育所が秋祭りに先駆けて「お祭りパレード」を実施し無事終了しました。

年一回のパレードを楽しみながら沿道で待っている方も多数見受けられ、盛況のうちに終わりました。

パレードの交通整理を交通指導隊の島野芳弘さんの協力で行いました。

事件・事故

・八月二十日

古佐井地区で自転車一台盗難被害

・八月二十五日

アルサス先潮騒橋付近で原付バイク同士の衝突二人ケガ

・九月一日

古佐井地区で函館市からの家出人を保護

・九月七日

中道地区で民家の鶏小屋が熊に襲われる被害

要望の処理状況

・交通規制の要望について
漁協加工場前の交差点に一時停止の標識の設置の要望があり、現在検討中です。

・道路の汚れについて
川目地区の道路の汚れについて業者へ注意指導しました。

東京都は 東京空襲で犠牲となった方々のお名前を記録し、 名簿を作成します。

先の大戦で、東京は昭和17年4月18日の初空襲以来、終戦当日の昭和20年8月15日に至るまでのたび重なる空襲により甚大な被害を受け、また多くの方々が犠牲となりました。東京都では、みなさんのご協力を得て、東京空襲の犠牲者を追悼し、平和を願うため、名簿を作成いたします。ご遺族や、心当たりのあるみなさんのご連絡をお待ちしております。

●名簿にのせる方

東京空襲（昭和17年4月18日から昭和20年8月15日）で亡くなった方。（空襲による負傷などが原因で亡くなった方を含みます。）

●連絡いただく内容と方法

はがき、手紙またはファックスで、次のことについてできるだけ正確にご連絡ください。

(1)亡くなった方の ①氏名（フリガナも）、②性別、③年齢、④亡くなった年月日、⑤亡くなった場所
なお、不明の点は空白のまま結構です。

(2)連絡いただく方の ①氏名、②住所、③電話番号、④亡くなった方との関係

●期 限 平成12年5月末日まで

*連絡いただいた内容は、お名前を記録し、名簿を作成するためにのみ使用し、それ以外の目的には利用いたしません。また、プライバシーの保護には十分配慮いたします。

*軍人・軍属だった方は、東京都戦没者霊苑（文京区春日1-14-4）において、慰霊・追悼しています。

連絡および問い合わせ先

〒163-8001 東京都新宿区西新宿2-8-1

東京都生活文化局コミュニティ文化部振興計画課 東京空襲犠牲者名簿担当

電 話 03(5388)3141

ファックス 03(5388)1336

青森県最低賃金改正のお知らせ 最低賃金改正内容

日額 4,757円 時間額 595円

〔賃金の大部分が時間によって定められているもの（時間給者）〕

〔効力発生日〕 平成11年10月1日

ただし、次に掲げる賃金は、最低賃金額の算定には含まれません。

除外賃金

- (1)精皆勤手当、(2)通勤手当、(3)家族手当、(4)臨時に支払われる賃金（賞与・期末手当など）、(5)1ヶ月を超える期間ごとに支払われる賃金、(6)時間外労働・休日労働に対して支払われる賃金及び深夜労働に対する割増部分の賃金

※照会、相談は

◇青森労働基準局 賃金課 電話 0177-34-4114

・青 森 0177-34-4444 ・五所川原 0173-35-2309

◇各労働基準監督署 電 話 ・弘 前 0172-33-6411 ・十和田 0176-23-2780

・八 戸 0178-46-3311 ・む つ 0175-22-3136

わいどの広場



保健婦の仕事体験（赤ちゃんの健康チェック）



職場体験訪問

九月一日、佐井中学校の一、二年生のみなさんが、村内九ヶ所の施設に分かれ、各職場で体験学習を行いました。生徒たちは、少し緊張している様子でしたが、働くことの大切さを学ぼうと、職員の説明に熱心に耳を傾け、実習に取り組んでいました。これを機会に、今後の進路の選び方や将来の生き方への意識を高め、自分の夢に向かって一生懸命頑張ってほしいと思います。

夏の風物詩 壁画制作

今ではすっかり佐井村の夏の風物詩となっている防波堤壁画制作が、玉川大学、武蔵野美術大学、宮城県建築士会の三グループによって今年も行われました。この壁画制作は平成元年から始まり、今年で十一回目になりますが、ついに防波堤の先端まで壁画が描かれました。それぞれのグループの個性あふれる独創的な作品が並んでいますので、みなさんもぜひご覧になってください。

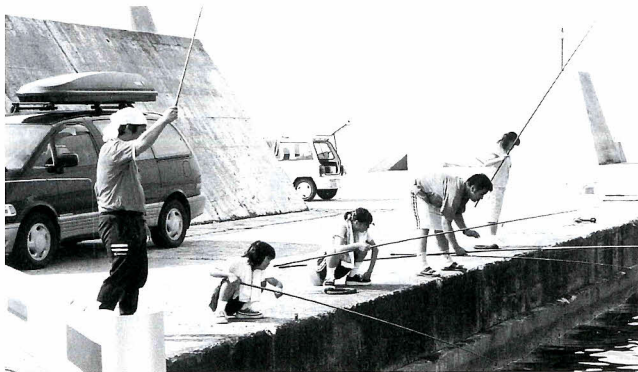

釣り大会

九月十日、磯谷小中学校の釣り大会が、磯谷漁港で行われました。約一時間の制限時間内に、大きな魚をたくさん釣ろうと、生徒たちは、場所を移動したり、エサをつけ変えたり、真剣そのものでした。そのかいあって、初めて釣りに挑戦した人がいたにもかかわらず、アジ、フグ、シマダイなど、たくさん釣れました。大物賞は新田敏幸君、大漁賞は福田奈津子さんチームが獲得しました。



おまつりパレード

九月十日、佐井村保育所のおまつりパレードが行われました。この日は九月とはいえ、真夏を思わせるような暑さでしたが、園児のみんなは、保育所から小さい公園までの間を、どの子も弱音をはくことなく、最後まで歩き通しました。公園に到着した後は、みんなで踊りや神楽を演じ、大人顔負けの演技に集った見物客からは、盛んに大きな拍手が送られていました。

お知らせ コーナー

特設行政相談所

開設します

毎日の暮らしの中で、行政などの仕事について、「困っている」、「改善してほしい」、「制度や仕組みがわからない」、「どこに相談してよいかわからない」などがありましたら、次のとおり行政相談所を開設しますから、お気軽に相談においでください。

■日時

平成十一年十月十九日(火)
午前九時三十分から
午後三時まで

■場所

アルサス「会議室」
行政相談員 大石健次郎

■担当課

役場住民福祉課
☎ 2111

献血のお知らせ

みなさんのご協力を

献血を左記の日程で実施しますから、みなさんのあたたかいご協力をお願いします。

■日時・場所

十月二十一日(木)

午前の部

午前九時から正午まで

役場前にて

午後の部

午後一時から午後三時まで

アルサス前にて

■問い合わせ

役場住民福祉課保健衛生係

「116」土休日営業の実施

NTT東日本より

NTT東日本では、新会社発足にともない、より一層のお客様サービス向上を図るため、電話の移転や各種サービスなどの問い合わせ・申し込みを電話で承っている「116」の営業を、土休日(土曜・日曜・祝日)にも行うことになりました。

■営業日

これまでの平日に加え、土休日も営業し、年中無休となります。

ただし、年末年始(十二月二十九日から一月三日まで)は休業します。

■営業時間

午前九時から
午後五時まで。

■実施エリア

全国で実施します。

国民年金基金

加入しませんか

国民年金基金は、自営業などの国民年金第一号被保険者が、より豊かな将来のために基礎年金に上乗せ年金を支給する公的な年金制度です。

加入できるのは、二十歳から五十九歳までの国民年金の第一号被保険者ですが、保険料を納めていなかったり、免除されている方は加入できません。また、農業者年金の被保険者も加入できません。

掛金は、口数制となっていて、自分の状況に合わせて、何口からでも始められます。

なお、この年金制度は、全額社会保険料控除の対象となり、所得税・住民税が軽減されるほか、受け取る年金には公的年金などの控除が適用されます。

■問い合わせ

青森県国民年金基金
☎ 01777 1700

消費税及び地方消費税

期限内に納付しましょう

消費税及び地方消費税は、最終的には消費者が負担する税です。期限までに納付しましょう。

【消費税及び地方消費税の申告・納付】

個人事業者の方は翌年三期末日までに、法人の場合には課税期間の末日の翌日から二ヶ月以内に、消費税及び地方消費税の確定申告を提出するとともに、消費税額と地方消費税額の合計を納付しなければなりません。

また、前課税期間の確定消費税額が四十八万円を超える場合には、中間申告・納付が必要になりますので、ご注意ください。

【国税を滞納すると】

国税を滞納すると、延滞税が加算されるほか、財産差し押さえなどの処分を受ける場合があります。

■問い合わせ

むつ税務署 ☎ 4976

納税は社会の基本的なルールです。日ごろから納税のための資金手当てや納付の期限に十分注意しましょう。

佐井村に新しい商店街 潮風協同組合

毎月第2・第4日曜日は商店街大売出し!!

(第3日曜日は定休日)

まるいち

☎ 2966

お食事とおみやげ
朝8:00~夜7:00まで

樋口写真館

☎ 2500

カメラ・写真・画像処理
朝8:00~夜8:00まで

さいか
彩菓

☎ 2094

手づくりパンのお菓子工房
朝8:00~夜7:00まで

なな いち まる
710

☎ 2055

コンビニエンスストア

朝7:00~夜10:00まで

老齡基礎年金

繰り上げ請求は慎重に

国民年金の老齡基礎年金は六十五歳からの支給が原則ですが、希望すれば六十歳から六十四歳の人でも繰り上げて受けることができます。

ただし、繰り上げて年金を受けると、六十五歳から受ける場合に比べて、次のような不利な点があります。

①繰り上げ支給の申請をしたときの年金額は、本来の老齡基礎年金額から申請したときの年齢によって一定の割合で減額され、その率は六十五歳を過ぎても変わらないので、生涯減額された年金を受けることとなります。

| ▲年 齢▼ | ▲減額率▼ |
|-------|-------|
| 六十 歳 | 四十二% |
| 六十一 歳 | 三十五% |
| 六十二 歳 | 二十八% |
| 六十三 歳 | 二十% |
| 六十四 歳 | 十一% |

②繰り上げて年金を受けていると、特別支給の老齡厚生年金や退職共済年金は、六十五歳になるまで支給が停止されます。

③繰り上げて年金を受けた後、就職して厚生年金などに加入すると、その間は支給が停止されます。

④繰り上げて年金を受けてしまうと、その後事故や病気で障害をもった場合でも障害基礎年金を受けることはできません。

⑤繰り上げて年金を受けた後、夫の死亡により遺族基金年金の権利が発生しても、六十五歳になるまでの間は繰り上げ支給の老齡基礎年金とどちらか一方の年金しか受けられません。

繰り上げ請求したことを後悔することのないように、事前によく考えてから請求をしてください。

ぬいどう石山登山

日 時 10月10日(日) 9時
 集合場所 アルサス前(弁当持参)
 ※小雨決行
 主催 佐井村レクリエーションサークル

第1回 むつ下北地区 生涯スポーツフェスティバル(仮)

日 時 10月31日(日)
 開催場所 むつ市(送迎バスあり)
 種 目 インディアカ、ソフトバレー、ペタンク、
 グランドゴルフ、ターゲット・パードゴルフ
 申し込み
 佐井村レクリエーションサークル ☎382310

◆むつ科学技術館だより◆

【原子力の日特別イベントのお知らせ】

10月26日は原子力の日です。当館では10月24日に特別イベントを行います。アニメ上映や工作教室など盛りだくさんのイベントを用意してお待ちしております。また、この日にあわせてむつこどもスクエアも新しくなります。当日は無料開放いたしますのでぜひご参加ください。

下北のイベントご案内

川内町
川内高原まつり
10月10日(日)

役場水産商工課 ☎422111

大畑町
薬研紅葉まつり
10月17日(日)

大畑観光協会 ☎343500

大畑町
大畑商工まつり
10月23日(土)・24日(日)

大畑町商工会 ☎343500

出かけてみませんか

株主募集のお知らせ

佐井定期観光(株)では、業務拡大のため、一般株主を募集いたします。

記

募集期間 平成11年12月28日まで
 募集株数 2,400株
 1株金額 5万円

連絡先 佐井定期観光(株) ☎382255 担当 渡 辺

戸籍の窓口

9月15日現在

◎ご結婚おめでとう

(田名部直仁 古佐井
中野 和子 むつ市)

◎おくやみ申し上げます

細間 竹枝(節子)長 後
上山 實(ふさ)川 目

※個人のプライバシーを尊重する意味で、掲載して欲しくない方は、届出の際、係に申し出てください。

佐井村の人口

8月31日現在

男 **1,609** (-7)

女 **1,602** (-5)

計 **3,211** (-12)

世帯数 **1,115** (-1)

()内は前月比

満一歳おめでとう



秋谷 怜くん(啓児・育子) 中 道



館脇 しんくん(亮・華子) 古佐井



館脇基勝くん(勝義・文江) 糠 森



東出 海くん(節男・恭子) 磯 谷

夜の水族館見学会

浅虫水族館では
「夜の水族館見学会」を開催します。

- 日 時 平成11年10月2日(土)、9日(土)、16日(土)
17:30から19:00まで
- 参加方法 当日17:30までに浅虫水族館へ直接お越しください。
(人数に制限はありません)
- 参加料 ショー終了後の特別入館料 大人1,050円
(16:00前に入館した場合は通常料金となります)
- 問い合わせ 浅虫水族館総務課 ☎0177②3377

津軽海峡横断ヨットレース

ヨット体験試乗会

とき 10月9日(土) 午後2時～午後4時
ところ アルサス前岸壁
主催 函館ヨット協会
後援 佐井村
問合せ・申込み 役場企画調整課 ☎③2111

みんな
あつまれ!!

- バス車内での運賃のお支払い
- 各種回数券のお求めは、
下記委託販売店をご利用
ください。
▷佐井観光協会(アルサス内)
▷磯谷…東出商店
▷長後…滝本商店

ほんとにいい切符です
福祉回数券 (7片回数券)

- 5枚買って2枚サービス。
- 片道500円以上のバス賃から。
- 65才以上の方に限ります。



お問い合わせは **下北交通株式会社**

本社 〒035-0041 青森県むつ市金曲1-8-12
☎(0175) 23-3111