



4月30日(日) アルサス周辺にて

平成12年度佐井村消防団定期観閲式

今月の主な内容

| | |
|------------------------------|------------------|
| 佐井村消防団観閲式…………… 2 | 保健婦だより…………… 8 |
| 「木のいえづくり」を 国庫融資で応援します…… 4 | 家庭での介護…………… 9 |
| アルサス隣接地土地利用…… 5 | 交母だより…………… 10 |
| ラブリーさい入会のご案内… 6 | こちら佐井駐在所…………… 11 |
| わいどの広場…………… 7 | お知らせコーナー…………… 12 |
| | 戸籍の窓口…………… 14 |

2000
(平成12年)

6

No.370

定期観閲式

火をつけた
あなたの責任
最後まで



五色のカラー水が使用された一斉放水

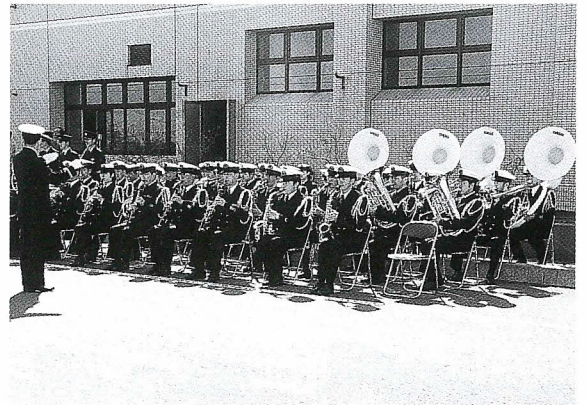

海上自衛隊大湊音楽隊による演奏

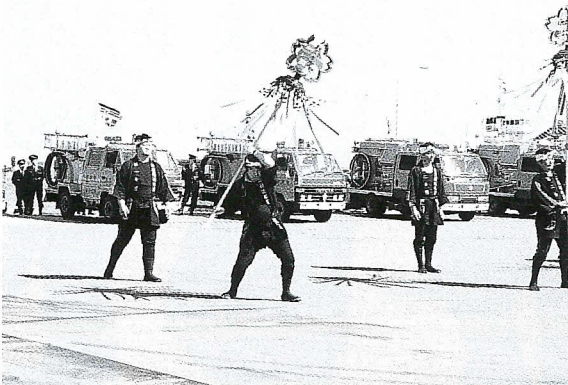

まとい
迫力ある演技が披露された縄振り演技

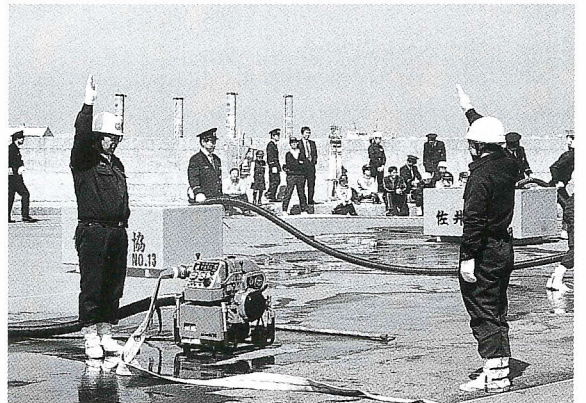

機敏な動作で行われた小型ポンプ操法



福浦少年消防クラブも参加しました



川目婦人消防協力隊による応急手当訓練

4月30日(日)、アルサス周辺を会場に、平成12年度佐井村消防団定期観閲式が行われました。

式では、大ぜいの来賓や関係者が見守る中、現況報告、通常点検の後、纏振り演技、小型ポンプ操法、福浦少年消防クラブによる軽可搬ポンプ操法、川目婦人消防協力隊による応急手当訓練が行われました。

続いて、分列行進、一斉放水が披露され、集まった見学者からは、大きな拍手が送られていました。

平成12年度

佐井村消防団

消防功労者表彰を受けたみなさん

消防庁長官表彰

永年勤続功労章

第二分団

副分団長 松谷 喜久男

青森県知事表彰

永年勤続功労章

第七分団

班長 田中 秀美

団員 金井 豊人

日本消防協会会長表彰

精績章

本団

副分団長 岡本 秀雄

第二分団 副分団長 松谷 喜久男

第五分団 分団長 福田 茂

勤続章

本団

副団長 菊池 春美

第二分団 副分団長 加賀 紀代志

第四分団 副分団長 福田 栄一

第七分団 副分団長 和田 喜久男

第八分団 副分団長 船越 勝彦

第九分団 副分団長 坂井 一尚

第十分団 副分団長 柳田 勇市

第十一分団 副分団長 福田 功

第十二分団 副分団長 萬谷 雅之

第十三分団 副分団長 和田 喜久男

第十四分団 副分団長 奈良 豊

第十五分団 副分団長 佐井 小五郎

佐井村消防団 第七分団

功労章

本団 副団長 菊池 春美

班長 加賀 紀代志

現場功労章

第五分団 現場功労章

第五分団 団員 東出一夫

勤功章

本団 副分団長 大石 光範

第二分団 副分団長 岡本 文雄

第八分団 副分団長 船越 勝彦

第七分団 永年勤続章二十五年以上

班長 田中 秀美

団員 金井 豊人

青森県消防協会会長 表彰

むつ下北支部長表彰

優良団員章

第一分団 副分団長 奈良 豊

第二分団 副分団長 和田 喜久男

第三分団 副分団長 佐井 小五郎

第四分団 副分団長 萬谷 雅之

第五分団 副分団長 福田 功

第六分団 副分団長 柳田 勇市

第七分団 副分団長 坂井 一尚

第八分団 副分団長 船越 勝彦

第九分団 副分団長 和田 喜久男

第十分団 副分団長 加賀 紀代志

第十一分団 副分団長 松谷 喜久男

第十二分団 副分団長 田中 秀美

佐井村長表彰

感謝状贈呈

前第一分団 分団長 竹内 稔修

前第二分団 副分団長 松谷 喜久男

班長 内田 誠一

第八分団 班長 坂井 篤

永年勤続章十年以上

第一分団 団員 田名部 孝夫

第二分団 団員 若山 明生

第三分団 団員 川野 年明

第四分団 団員 竹内 淳一

第五分団 団員 竹本 保治

第六分団 団員 佐井 小六郎

第七分団 団員 佐井 小五郎

第八分団 団員 佐井 小五郎

第九分団 団員 佐井 小五郎

第十分団 団員 佐井 小五郎

第十一分団 団員 佐井 小五郎

第十二分団 団員 佐井 小五郎

第十三分団 団員 佐井 小五郎

第十四分団 団員 佐井 小五郎

第十五分団 団員 佐井 小五郎

第十六分団 団員 佐井 小五郎

第十七分団 団員 佐井 小五郎

第十八分団 団員 佐井 小五郎

第十九分団 団員 佐井 小五郎

第二十分分団 団員 佐井 小五郎

第二十一分分団 団員 佐井 小五郎

第二十二分分団 団員 佐井 小五郎

第二十三分分団 団員 佐井 小五郎

『木のいえづくり』を国庫融資で応援します!!

佐井村木のいえづくり 特別加算

佐井村では、「豊かな自然の恵みと先人の知恵を生かした木の香るいえづくりの推進」を基本理念とし、広く村民に木のいえづくりの啓発普及を図ることを目的とした「佐井村木のいえづくりガイドプラン」を平成12年3月に策定しました。

また、佐井村では村民の「木のいえづくり」を推進していくために「佐井村木のいえ建設基準」を設けました。

この基準を満たす住宅は「地方公共団体施策住宅」となり、住宅金融公庫から一戸あたり200万円の特別加算（特別加算の適用金利は「特別加算額」の金利となります）が受けられることになりました。

なお、適用基準等の詳細につきましては下記のとおりです。

佐井村木のいえづくり建設基準

1. 村内に建設される木造住宅。
2. 住宅構造は木造在来工法とし、木材には地域材を使用する。
3. 屋外テラスなどの半屋外の居室（テラス・バルコニー・縁側）として多目的に利用できる空間を整備し、木材を活用する。（設置場所は屋外に面していること）
4. 屋外にオイルタンクを設置する場合は、目立たない場所に設置するか、壁・植栽などによって目立たなくする。
5. 外壁は板張りとし、まちなみや景観に配慮する。（木材は防腐処理を行う）

イメージ

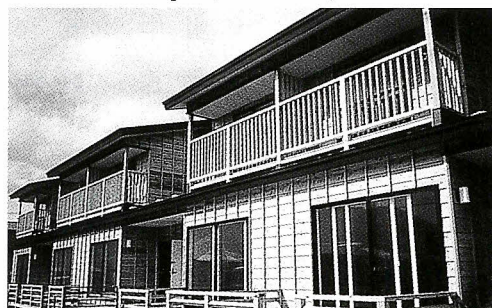

○申し込み方法

申し込みを希望する方は、最寄りの金融機関にある住宅金融公庫の申込書を金融機関に提出してください。（申込書は、6月中旬に各金融機関へ備えつけられます）

なお、手続きの詳細については、後日全戸に配布するパンフレットをご覧ください。下記問い合わせ先までご連絡ください。

☆問い合わせ

役 場 建設課 建設係 ☎☎2111（内線37）

商業集積地(アルサス隣接地)の土地利用について

アルサス隣接の商業集積地は、現在潮風協同組合4店舗と手づくりマートが営業していますが、このたび漁港臨港道路との境界がほぼ決定したことから、村では今後の土地利用計画案をつくりましたので、お知らせします。

なお、今年中に潮風協同組合1店舗と、下北信用金庫佐井支店、並びに商工会館が建設される予定です。

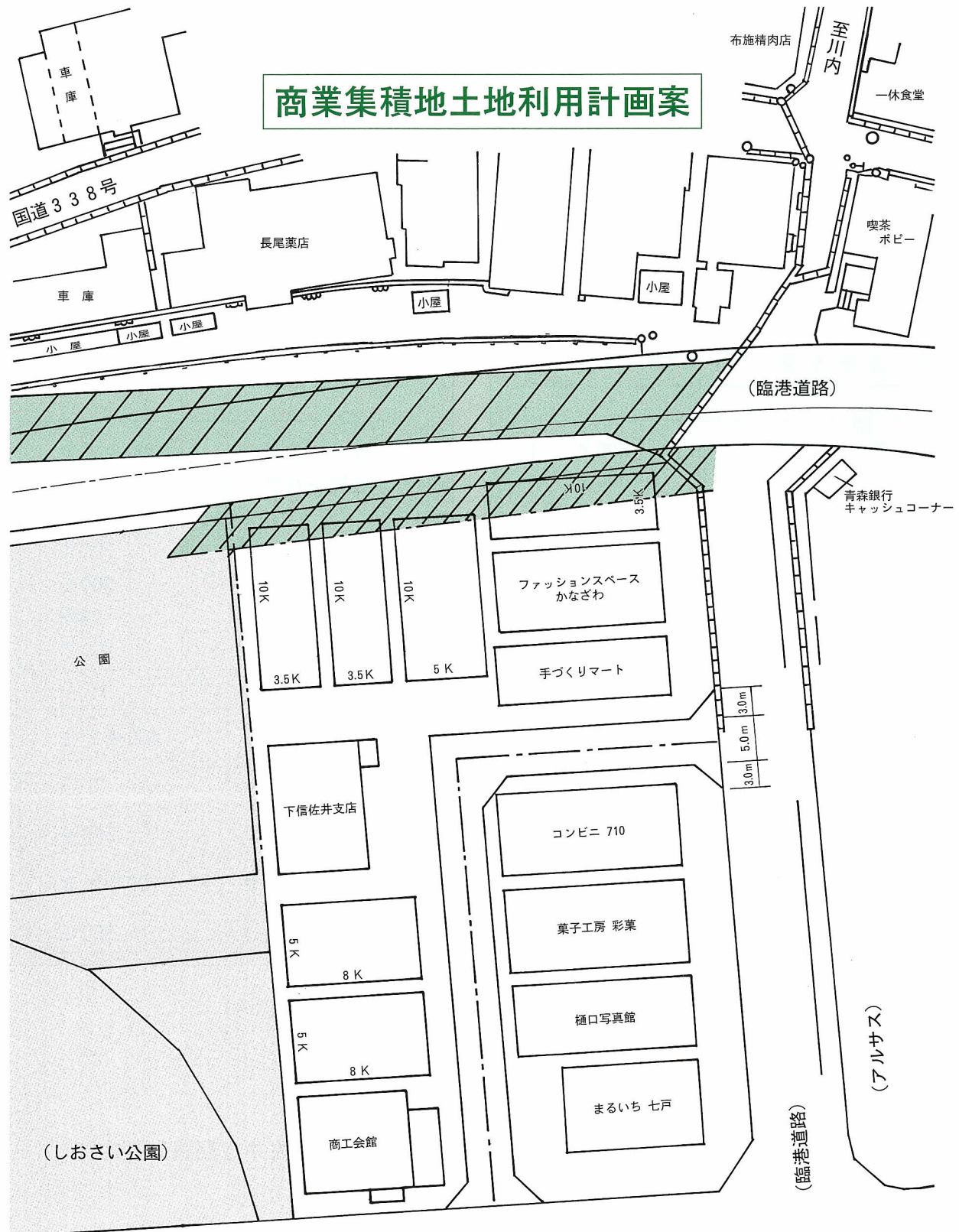



ラブリー さい ふるさとパッケージ

～ 入会のごあんない ～

四季折々の佐井村の特産品を7月・12月の年2回 みなさまのお手元まで、お届けします。

7月

A

| | |
|------------|----------|
| 鮭フレークセット | 100g × 3 |
| どうだうまいか | 50g |
| ほっけの開き | 2枚 |
| ほたてソフト (塩) | 250g |
| かりっとわかめ | 15g |
| ふき水煮 | 300g × 2 |

B

| | |
|--------|------|
| 若 布 | 500g |
| こうなご | 300g |
| たこ乾製品 | 50g |
| ほっけ丸干し | 200g |
| とろろこんぶ | 60g |
| たこ粕漬 | 200g |
| ハーブ石けん | 1個 |
| 生しいたけ | 250g |

C

| | |
|---------|------|
| 甘塩うに | 60g |
| 鮭 と ば | 300g |
| ほっけ生っぴ | 500g |
| 天 ぐ さ | 200g |
| ほっけ寒風干し | 200g |
| 梅こんぶ茶 | 50g |
| こんぶ茶 | 50g |

12月

A

| | |
|---------|----------|
| 新 巻 鮭 | 2.7kg |
| しょうゆイクラ | 100g |
| も ず く | 60g × 2 |
| 黒大豆煮 | 200g × 2 |
| キタアカリ | 3kg |

B

| | |
|------------------------|----------|
| 鮭 切 り 身 | 400g × 2 |
| 鮭親子丼セット | |
| イクラ 170g・フレーク 100g × 2 | |
| たこからあげ | 200g |
| 若 布 | 200g |
| 切 り も ち | 12枚 |
| で ん ぷ ん | 300g |

C

| | |
|----------|----------|
| 鮭 切 り 身 | 400g × 2 |
| キタアカリ | 3kg |
| 味付けたこ | 500g |
| 鮭フレークセット | 100g × 3 |
| がっくら漬 | 300g |

入 会 金

7月・12月の各コースとも5,000円。(送料・消費税込み)

選 択 方 法

A・B・Cの中から、ご希望のコースを1つお選びください。

申 込 方 法

電話・FAX・ハガキでお申し込みください。

ラブリーさい販売事業協議会 <佐井定期観光(株)内>

〒039-4711 青森県下北郡佐井村大字佐井字大佐井112

TEL 0175(38)4513 FAX 0175(38)4525

わいどの広場

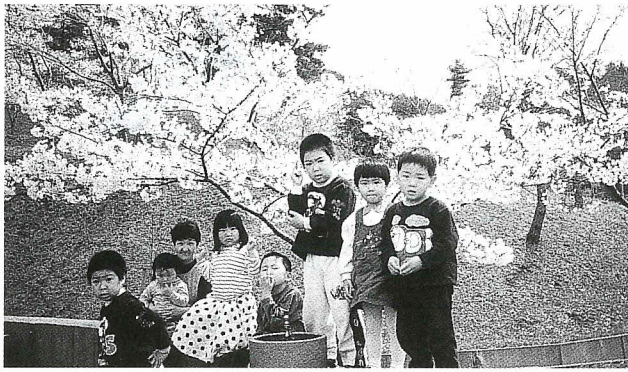

桜と私 どっちがキレイ？

五月六日、佐井村保育所の園児たちが、山村広場へお花見に行きました。今年、例年より一週間ほど開花が遅く、残念ながら桜は満開!!とはいきませんでしたが、雲一つない青空の下で、美しく咲き誇る桜を目の前に、園児たちは大はしゃぎしていました。

息をはずませ、元気いっぱい公園内を駆け回った後、桜に囲まれながら食べたおやつは、いつもより何倍もおいしそうでした。

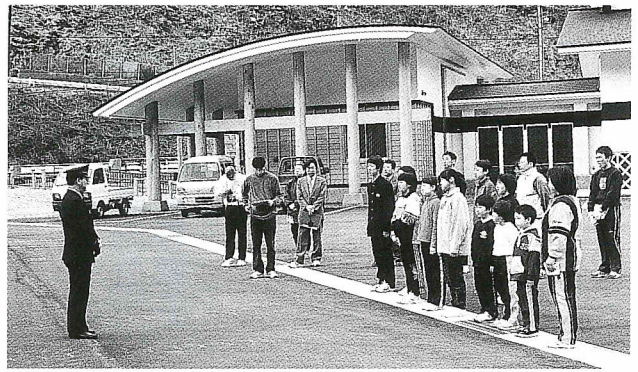

防火の士気を高めよう

四月十日から十六日までの「春の火災予防運動」にともない、村内各地で消火訓練が行われました。九日は、歌舞伎の館で、消防団・消防分署合同の火災防備訓練が、また、住宅防火モデル地区の原田地区では、住民参加の消火訓練が行われました。二十一日には、消防関係者の見守る中、福浦少年消防クラブによる福浦小中学校と地区の旅館・民宿関係者の合同消火訓練も実施され、火の用心を誓い合いました。



雨の中 野球シーズンがいよいよ開幕

五月十四日、佐井中学校グラウンドで、佐井村野球協会主催の第二十五回太田杯野球大会が開催されました。

しかし、この日は、前日からの雨によるグラウンド状態に加え、濃い霧に覆われるという最悪のコンディション。開会式の後、なんとか試合は開始されましたが、徐々に雨が強くなり、二試合を消化した時点で中止となりました。

大会は、後日再開される予定です。



基幹産業の復興に向けて

五月十三日、村内の各地区で一斉に、アワビ稚貝の放流が行われました。「つくり育てる漁業」の一環として、毎年この時期に実施されており、今回放流された稚貝は、階上町の栽培漁業公社でふ化させたものを、昨年五月、佐井村漁業協同組合アワビ稚貝中間育成施設が購入し、四十ミリほどに成長させたものです。放流された約二十八万二千個の稚貝がこれから順調に育ってくれることを願っています。

保健婦だより



改めて考えたい 私たちの口

「口の中を清潔にしていますか？」という質問は健康の問題というよりエチケットの問題と感ずるかもしれません。しかし最近の研究で、歯や口の中の健康が、からだ全体の健康と大変密接な関係にあることがわかってきました。口の中を汚くしていると悪い細菌が繁殖し、口の中の粘膜・血液などを通して、からだ全体に病気の発症など悪影響を及ぼすのです。また全身の健康状態が悪くなると、免疫力が落ち、そのため口の中の自浄作用が低下

し、細菌の繁殖を活発化させてしまうこともあります。他にも、原因不明の病気が、意外にも歯・口腔の病気と関連している場合もあります。

佐井村の子どもたちの口の中の様子

右下のグラフは、検診を受けた子どもたちのうち、むし歯のある子どもの割合を示したものです。平成二年度は、三歳児のほとんどがむし歯でした。そこで、むし歯の保有率をせめて青森県の平均（平成七年度で一歳六カ月児一〇・二％、三歳児六三・六％）まで下げようと、平成九年度からむし歯予防のための活動に

力を入れてきました。グラフには、多少山がみられますが、むし歯保有率は減少傾向にあり、お母さん方の『歯の健康』に対する関心が高まってきたようです。しかし、一人あたりのむし歯の数をみると、多い子では六本もあります。小さいうちから、歯を大切にすることを身につけたいものです。そのためには、お母さんだけではなく、家族や周りの大人たちの協力が必要になってきます。

～幼児歯科検診の結果～

むし歯保有率の推移

| | H2 | H3 | H4 | H5 | H6 | H7 | H8 | H9 | H10 | H11 |
|--------|------|------|------|------|------|------|------|------|------|------|
| 1歳6カ月児 | 23.3 | 10.0 | 47.6 | 32.1 | 53.8 | 33.3 | 38.1 | 0 | 4.8 | 6.3 |
| 3歳児 | 95.2 | 82.4 | 81.1 | 72.0 | 85.7 | 89.3 | 76.5 | 66.7 | 76.0 | 50.0 |

佐井村むし歯保有率の推移

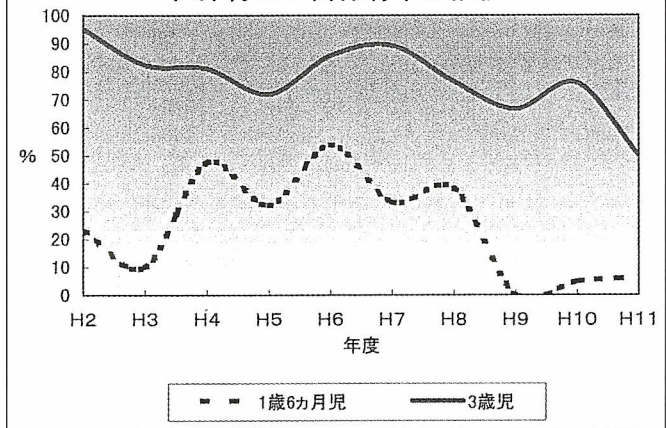

小学校の低学年くらいまでは 大人が仕上げ磨きを

子どもが小さい頃は、大人がきちんと磨いてあげましょう。小学校の低学年くらいまでは自分では完全に磨ききれないので、大人が仕上げ磨きをすることが必要です。2歳くらいになるとブクブクうがいができるようになりますから、練習してみましょう。



仰向けにしてひざ枕をすると口の中がよく見える



ちよつとD_Eグッド!

提供 食生活改善推進員

～乳製品を料理に使ってみませんか～

カッターチーズの白あえ (1人分 76kcal)

〈材料：4人分〉

| | | | |
|----------|------|---------|------|
| 人参 | 小½本 | カッターチーズ | 1カップ |
| こんにやく(白) | ½枚 | すりごま | 大さじ1 |
| 生しいたけ | 4～5枚 | さやえんどう | 50g |
| だし汁 | ¼カップ | | |
| しょうゆ | 大さじ1 | | |
| 酒 | 大さじ½ | | |

〈作り方〉

①人参、こんにやくは短冊切り、生しいたけは軸を取って薄切りにし、煮汁がなくなるまで煮てさましておく。

②さやえんどうは筋を取り、熱湯でさっとゆで、冷ましてせん切りにする。

③カッターチーズにすりごまを加えてよく混ぜ、①②を入れてあえる。



介護者の心構え②

お年寄りのペースに合わせて

できることはお年寄り自身で

お年寄りは、すべてのことにゆっくりです。着替えも食事もゆっくり、話し言葉も聞き取りにくくボソボソとゆっくりで、イライラしてしまうことがあるかもしれません。つい「早くして」と急ぎ立てたり、手を貸してしまったりしがちです。「何をしてもノロノロしていて嫌だな、忙しいのに困る」と思っていると、お年寄りは敏感に察知し、心を閉ざします。

「まだ?」「駄目ね、やってあげる」では、お年寄りのプライドを傷つけ、やる気をなくし、寝たきりをつくることになりかねません。どんなにゆっくりペースでも、できることはお年寄り自身にやってもらいましょう。イライラはぐっと飲み込んで見守ってください。

さりげないスキンシップを

憎まれ口をたたくお年寄りも、実は想像以上の孤独感をもっています。

歩いているとき後ろから、そっと肩や腰を支えてあげたり、寝ている布団のえり元や足元を軽く押さえたりするなどのささいなことや、さりげないスキンシップが、心に温もりを感じるものです。



お年寄りとの会話上手は聞き上手

目の高さを低めに

こちらからの一方通行にならないように、何が言いたいのかゆっくりと聞いてみましょう。気持ちが和んでくると、お年寄りはよく同じ話の繰り返しになります。そんなときでも、遮らないで耳を傾けましょう。

お年寄りのそばでできるアイロンかけなどの家事をしながらだと、会話の時間も取りやすいのではないのでしょうか。

一つの行動に言葉かけを

お年寄りは、一度にたくさんのことを言われるのが苦手です。同時に幾つもの事柄を理解しようとするとうる乱して、かんしゃくを起こしたり、自信を失ったりしてしまいます。

「カーディガンを着て、靴下を履いて、トイレを済ませてから、お散歩しましょう」のように一度に言いたくなりますが、これは悪い例です。一つ一つ分けて言いましょう。

低めの声でゆっくりと話す

甲高い声、早口のしゃべり方は、お年寄りにとって聞き取りにくいものです。いつもよりトーンを落として、ゆっくり落ち着いた話し方をしてください。

会話を滑らかにする言葉

お年寄りとの会話を滑らかにする言葉に、よく「ありがとう」が使われます。やってもらったら、何でも「ありがとう」「助かったわ」です。頼む筋合いではないことでも、「やりなさい」ではなく「やってくれますか、お願いします」と頼みます。何かできたら「よかったね」と一緒に喜び、ちょっとしたことでも「ごめんね」と謝って、その先につなげます。

交通安全家族会議



母の会では五月十三日、四月に新一年生になったばかりの福田魁斗くんと中村起与ちゃんのお宅に佐井駐在所の奥寺所長と一緒に遊びました。

交母だより



佐井村
交通安全母の会

《参考》
チャイルドシート
購入費申込件数
延べ 11件
5月15日現在
どんどん利用して
ください!

魁斗くんは少し熱があり元気がありませんでしたが、下校後は友達と近くの空き地で元気に遊んでいました。そんな魁斗くんをお母さんは時々、「車に気をつけてね!」と声をかけ、目配りをして交通事故に遭わないように見守っていました。

妹のまおちゃんも元気にお話に参加してくれ、チャイルドシートのお話では、前に使っていたのが小さくなったのでジュニアシートを買って使っているとのことでした。村でチャイルドシートの購入費を助成しているお話や使用済みシートのリサイクルの話など有意義なひとときでした。

今回二世帯を訪問した中で、佐井村での自転車無灯火と反射材を着けていない歩行者には、車を運転していてビックリすることが多く、危険を感じているとお話がありました。

佐井村の道路は、道幅が狭く危険な箇所が多く気をつけて運転していても交差点でのバイクにヒヤッとすること、観光客の他県ナンバーの車や原発関連の大型車の通行が増え、信号機の少ない村だけに



起与ちゃんのお宅では、起与ちゃんに大きな声で交通安全のパンフレットを読んでもらい、してはいけないことの大切さを約束してもらいました。

交通事故死ゼロ

みんなで達成しよう!
次の目標は1000日
ただいまの記録
(6月1日現在)
929日

シートベルト着用率

(5月1日現在)
88.24%
県内35位
(参考)
第1位:蓬田村 100%

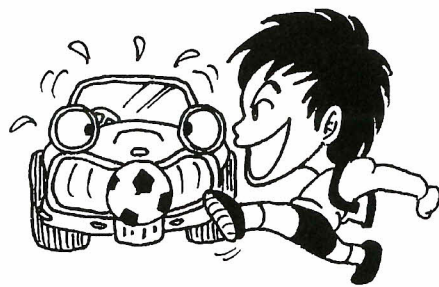

一人一人が交通安全に気を付けるほかない、また、路上駐車による危険性などの話も出されました。

十数年前と比較すると子供が犠牲となる事故は減少してきていますが、これからも「車に気をつけてね!」の愛の一声を忘れずに掛けてあげてください。

福田魁斗くん、中村起与ちゃんのご家族のみなさんご協力ありがとうございました。

ストップ・ザ・路上駐車!



最近、管内での路上駐車が目につき、通行の妨げになり、交通事故の発生が危惧されています。

特にひどい場合には、警察署で取り締まりを行うこともあるそうですので、心あたりの方は適正な場所への駐車を中心掛けるように!



早くも山菜採りシーズンを迎え、各地の山々は山菜採りで賑わっています。しかし、毎年この時期は、多くの遭難者が出ており、中には尊い命を失っている人もいます。

遭難状況は、例年同じような傾向ですが、川内町朝比奈岳では、クマに襲われ負傷した人もいました。

遭難は家族に心配をかけるばかりか、捜索救助活動に多数の方の協力が必要となりますから、十分注意しましょう。

山菜採りの遭難をなくそう

こちら佐井駐在所

☎ 38 22218

◎ 昨年の遭難状況 (五月～六月)

| | |
|----------------|--|
| ● 発生件数 | 十八件 |
| ● 遭難者数 | 十九人 |
| 死者 | 三人 |
| 負傷者 | 三人 |
| 無事救出 | 十三人 |
| ● 主な特徴 | |
| (一) 六月に遭難が集中! | 五月 五人 六月 十四人 |
| (二) タケノコ採りで多発! | タケノコ採り 十五人 その他の山菜 四人 |
| (三) 高齢者の遭難が多発! | 五十代 五人 六十代 六人 七十代 六人 八十代 一人 九十代 一人 |
| (四) 道迷い遭難が圧倒的! | 道迷い 十五人 滑・転落 一人 発病 一人 クマに襲われて 一人 不明 一人 |

警察官 (大学卒) 募集

青森県人事委員会及び青森県警察本部では、大学卒業 (見込) 者を対象に警察官Aの採用試験を行います。採用予定人員、受験資格などは次のとおりです。

受付期間 6月1日(木)～6月23日(金)
 第一次試験 7月9日(日)
 試験場所 青森市 (県立青森商業高等学校)



| 試験種別 | 採用予定人員 | 受験資格 |
|-----------|--------|---|
| 警察官A (男性) | 未定 | 昭和46年4月2日から昭和54年4月1日までに生まれた者。ただし、学校教育法による大学の学部を卒業した者又は卒業見込の者。(人事委員会が同等の資格があると認める者を含む) |
| 警察官A (女性) | 未定 | |

なお、男性のみ、青森県・埼玉県・千葉県・神奈川県及び静岡県の警察官を志望する人も同時に受験することができます。

■ 問い合わせ

青森県警察本部警務課 ☎017-723-4211 (内線2662、2663、2664)
 または佐井駐在所 ☎0175 39 2218まで

許さない! 性犯罪



～あなたの声が発人検挙につながります～



性犯罪の被害にあっても、「恥ずかしくて誰にも言えない」「どうしたらいいか分からない」...そんな悩みを一人で抱えている人が数多くいます。そんな方のために、警察本部捜査第一課に

「性犯罪被害110番」

を設置しています。電話番号・受付時間などは次のとおりです。



フリーダイヤルはやく なやみよ (消える)
 ☎ 0120-89-7834

《 相談受付時間 》

| 曜日 | 時間 | 受付者 |
|-----------|------------|--------------|
| 月～金曜日 | 8:30～17:00 | 女性の警察官が対応します |
| | 上記以外の時間 | 当直の警察官が対応します |
| 土・日曜日・祝祭日 | 24時間 | 当直の警察官が対応します |

- 誰にも言えず悩んでいる
 - 直接警察に行きにくい
 - 今何をしていいのかわからない
 - 犯人が憎いけれど仕返しが怖い
 - 被害にあった知り合いのために何とかしてあげたい
- こんなお悩みをお持ちのあなたの、きっと力になります。勇気を出してダイヤルしてください。

連続盗難事件発生

漁港内の磯船から混合油入りのガソリンが盗まれています。船を所有している方は十分注意してください。

暴走車両を追放しよう

これから夏に向けて、夜間の暴走車両が多くなります。暴走車両にぶつけられそうになった、騒音がうるさくて眠れないなどの場合は、積極的に通報してください。

お知らせ コーナー

佐井村職員募集

来年四月一日採用

平成十三年四月一日採用予定の佐井村職員を次のとおり募集します。

応募者は、必要書類を役場総務課に提出してください。

■募集人員

- ・上級行政職 (大学卒業以上) 若干名
- ・初級一般職 (高校卒業以上) 若干名

昭和四十八年四月二日以降に生まれた方で、大学卒業(見込)及び高校卒業(見込)の方。

■提出書類

・履歴書

※希望する職種を本人希望記入欄または備考欄に記入してください。

- ・最終学校の卒業(見込)証明書、成績証明書
- ・健康診断書

■試験日等

- ・九月十七日(日)十時から
- ・試験会場は青森市内

※町村会主催の全国統一試験です。

■試験科目

- ・教養試験(共通)
- ・専門試験(上級)
- ・事務適性検査(初級)
- ・内田クレペリン精神検査(初級)

・面接試験

(一次試験に合格された方を対象に、後日、佐井村役場で実施します)

■給料等

職員の給与に関する条例の規定によります。

■書類の提出期限

平成十二年八月七日(月)

■問い合わせ

役場総務課 ☎ 2111

年金標語の募集

ふるってご応募ください

青森社会保険事務局では、「年金」をより身近に感じて

もらうために、今年も「年金

標語」の募集を行います。

入賞した作品は、県内の「年金広報」に活用させていただきます。また、採用の方には局長から賞状と記念品を贈呈いたしますから、ふるってご応募ください。

■応募資格

青森県内に在住の方

■作品の規定

- ・「年金」の字句を必ず入れてください。
- ・未発表のものに限ります。
- ・作品の数は、一人何点でも結構です。

■応募方法

- ① 標語作品
- ② 住所
- ③ 氏名
- ④ 年齢
- ⑤ 職業
- ⑥ 電話番号

を明記してください。

■送付先

〒030-8556
青森市本町1-3-19
ニッセイ青森本町ビル九階
青森社会保険事務局
「年金標語募集」係

■応募の締切り

平成十二年八月十八日(金)

■問い合わせ

役場住民福祉課国民年金担当
☎ 2111

自動車税の納期

六月二十日までに

自動車税は、お近くの銀行、信用金庫、信用組合などの金融機関、郵便局のほか、県で指定した農協及び漁協の窓口で納期限までに納めてください。

なお、車検を受ける際には、納税証明書が必要です。納税証明書は、納税通知書の下の部分についておきますから、自動車税を納めたら、自動車検査証と一緒に大切に保管してください。

むつ県税事務所 納税課
☎ 3105

出稼労働者の相談

お気軽にどうぞ

村では、村内の出稼労働者とその家族の相談、求人情報の提供などの業務に従事していただくため、次の各氏を地域相談指導員に委嘱しました。

- ・今 修一(川目) ☎ 4137
- ・山本 秀夫(古佐井) ☎ 2602

就労先での事故や病気、留守家族での問題などが生じたときには、お気軽にご相談ください。

佐井村に新しい商店街 潮風協同組合

毎月第2・第4日曜日は商店街大売出し!! (第3日曜日は定休日)

フリーマーケット市 朝

参加者募集!!

潮風協同組合 アーケード内の敷地を無料で提供します
(フリーマーケットは毎月第3日曜日、朝市は随時開催予定)

お問い合わせ・お申し込みは、彩葉 ☎ 2094まで

老齢福祉年金を受け取ったら

国民年金証書の提出

老齢福祉年金を受給している方の国民年金証書が平成十二年八月期の支払分から新しくなります。

受給中の方は、平成十二年四月期の支払いを受け取ったら、すみやかに国民年金証書を役場国民年金担当窓口に出してください。

提出が遅れた場合には、新しい国民年金証書の送付が遅れることもありますからご注意ください。

なお、ほかの年金（遺族年金や普通扶助料など）を受ける権利ができたときは、その年金証書を添えて提出してください。

問い合わせ

役場住民福祉課国民年金担当
☎2111

児童手当制度

義務教育就学前の児童

現在、三歳未満のお子さんを養育している方に支給されている児童手当は、制度が改正され、平成十二年六月一日から次のようになります。

支給対象者

義務教育就学前（平成六年四月二日以後生まれ）の児童を養育している方に支給。
※所得が一定額以上の方には、支給されません。

児童手当の額

第一子（月額）五千元
第二子（月額）五千元
第三子以降（月額）一万円

支払時期

二月・六月・十月
児童手当は、養育者からの申請がないと支給されません。役場窓口（公務員の方は勤務先）へ申請書を提出してください。

問い合わせ

役場住民福祉課住民係
☎2111

村県民税（1期分）・固定資産税（2期分）

納期は

6月30日(金)です。

忘れずに納入しましょう！

担当：役場財政課 ☎2111

子ども虐待・いじめ相談のお知らせ

むつ保健所では、かけがえない子どもの命と心を守ることを目的に、「子ども虐待・いじめ相談」を実施しております。

どうぞ、お気軽にご利用ください。

1. 場 所 むつ保健所
2. 受付時間 午後1時～1時30分
3. 対 象 (1) 子どもの虐待・いじめに悩む保護者や子ども
(2) 子育てに強い不安を抱いている保護者
(3) その他関係者
4. 内 容 小児科医、心療内科医、保健婦が相談に応じます。
5. そ の 他 予約制となりますので、電話でお知らせください。
緊急の場合は、当日の申し込みも可能です。

平成12年度 実施年月日

| | | |
|----------------|----------------|----------------|
| 平成12年 6月15日(木) | 平成12年10月19日(木) | 平成13年 2月15日(木) |
| 7月21日(金) | 11月16日(木) | 3月15日(木) |
| 8月17日(木) | 12月21日(木) | |
| 9月21日(木) | 平成13年 1月18日(木) | |

問い合わせ むつ保健所健康増進課
子ども虐待・いじめ相談担当 ☎21231

郵政省からのお知らせ

電波利用保護旬間

6月1日～10日

よりよい電波環境が豊かな情報社会をささえます。

～電波はみんなのものだから、ルールを守って正しく使いましょう～

電波の混信・妨害についてのお問い合わせは

〒980-8795 宮城県仙台市青葉区本町3-2-23

郵政省 東北電気通信監理局 監視課

☎ 022-221-0641



佐井村地域婦人団体連合会だより

病気見舞いのお返しは礼状で

佐井村地域婦人団体連合会は、このたびの総会で、佐井婦人会総会での決議を尊重して、冠婚葬祭の簡素化を推進することを決定しました。

手始めに、病気見舞いのお返しを止め、お礼状をもって代えることにしました。さらに、葬儀では、差し支えない範囲で花輪ポスターを使いましょうとの提案もあり、実践している事例発表も出され、普及に賛同の声が多くありましたので、会員並びに村民のみなさんのご協力をお願いします。

例文

謹啓 ○○の候、御尊家様には益々ご清栄のことと存じ
お喜びを申し上げます。
私こと、兼ねてより、病気療養中でありましたがお陰
様を持ちまして退院することができました。入院中は、
励まし並びに過分なるお見舞を賜りまして誠にありがと
うございました。心よりお礼を申し上げます。私は、冠
婚葬祭の簡素化に賛同し、お見舞返しを止めさせて頂き、
書中をもってお礼の挨拶にかえさせて頂くことにしてお
ります。葉書にて大変恐縮とは存じますが、お礼傍々
挨拶にかえさせていただきます。
平成 年 月 日
敬具

下北郡佐井村大字佐井字
御 尊 名

満1歳おめでとう!!

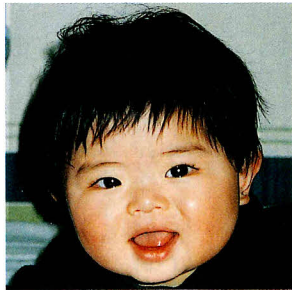

いっさ
木部 一朝くん
(司・啓子) 中道



しょうま
新田 翔磨くん
(孝治・和美) 磯谷



みゆ
中西 美優ちゃん
(友徳・しのぶ) 牛滝

戸籍の窓口

5月15日現在

◎お誕生おめでとう

佐々木 竜太郎(秋彦) 古佐井

◎ご結婚おめでとう

松谷 和人 大佐井 (田中 毅 蟹田町
佐藤麻紀子 原田 (中村奈央子 古佐井)

◎おくやみ申し上げます

竹内 百合子(鋼) 牛滝
宮部 房雄(律子) 牛滝

※個人のプライバシーを尊重する意味で、掲載して欲しくない方は、届出の際、係に申し出てください。

佐井村の人口

4月30日現在

男 **1,583** (+15)
女 **1,586** (+ 3)
計 **3,169** (+18)
世帯数 **1,106** (+18)

() 内は前月比

先月号の訂正

先月号の平成十二年度佐井村行政機構図の中で、記載に誤りがありましたので、記次のとおり訂正します。

- ・住民福祉課 住民係
- ・係長事務取扱 樋口晴子
- ・住民福祉課 福祉係
- ・係長事務取扱 東直直武
- ・建設課 主幹 渡邊章子
- ・教育委員会 総務課
- ・課長補佐 鹿嶋年男
- ・消防分署 救急係
- ・消防士 長島信市郎

第16回 がんかけまつり

6月11日(日) 午前10時～

- 御神楽奉納
- 郷土芸能
- 津軽民謡と手踊
- 羽山るみ子歌謡ショー

ゲームコーナーも同時開催!

- ★ストラックアウト大会
- ★早食い選手権

無料送迎バスも運行されます

| | |
|------------|---------|
| 原田発 | 川目発 |
| 8:50 | 8:50 |
| アルサス発 | 佐井原田方面発 |
| 9:00 | 15:10 |
| 9:30 | 15:40 |
| 10:00 | 16:10 |
| 10:30 | 川目行発 |
| 11:00 | 15:10 |
| 牛滝発<各地区停車> | 牛滝行発 |
| 8:30 | 15:10 |

問い合わせ 佐井村観光協会 ☎⑧4515

- バス車内での運賃のお支払い
- 各種回数券のお求めは、下記委託販売店をご利用ください。
- ★佐井観光協会(アルサス内)
- ★磯谷…東出商店
- ★長後…滝本商店

ほんとにいい切符です
福祉回数券 (7片回数券)

- 5枚買って2枚サービス。
- 片道500円以上のバス賃から。
- 65才以上の方に限ります。

お問い合わせは **下北交通株式会社** 本社 〒035-0041青森県むつ市金曲1-8-12 ☎(0175) 23-3111